Miliardi «spariti»: 3 ad ALESSANDRIA Uno dal treno GENOVA-ZURIGO

ALESSANDRIA — «Buco» di tre miliardi alla Cassa di Risparmio cittadina. La banca ha destituito dai loro incarichi e denunciato alla magistratura il dirigente del servizio esteri Angelo Gatti e il suo collaboratore Claudio Giovenzana, ritenuti responsabili di falso e peculato. I due avrebbero sottratto la somma con «artificiose operazioni» e trasferito i soldi in Svizzera.

LUGANO — Il bottino del «colpo» al treno di lunedì sera è di un miliardo. Febbrile ricerca dei banditi, pare italiani, che dopo l'assalto al Genova-Zurigo, sembra siano fuggiti sulla costa italiana del lago di Lugano con una barca a remi. Uno sarebbe gravemente ferito per un colpo di pistola esploso per errore da un altro bandito. Avevano bloccato il treno con il segnale d'allarme.

BIERRE, UN'ALTRA RAFFICA DI ARRESTI

• A PAGINA 12

MERCOLEDI' 3 FEBBRAIO - ANNO 114 - NUMERO 32

Mercoledì 3 Febbraio 1982

STAMPA SERA

BORSA

QUOTIDIANO D'INFORMAZIONI - TORINO, VIA MARENCO 32 - TEL. (011) 55.681 - CODICE DI AVVIAM. POSTALE 10126 - SPEDIZIONE IN ABBON. POSTALE (GRUPPO 1/70) - LIRE 400 (ARRETRATI IL DOPPIO)

acquisti-vendite IMMOBILIARI

TORINO
VIA ALFIERI 24
TEL. 011/511382
MILANO - ROMA - GENOVA
VICENZA - AOSTA - FIRENZE
BOLOGNA - VERONA - PADOVA

NESSUN GIORNALE DOMANI

● Domani nessun quotidiano sarà in edicola per una agitazione (che bloccherà anche i notiziari Rai-tv) decisa dalla Federazione dei giornalisti a sostegno del rinnovo del contratto. «Stampa Sera» torna venerdì.

«O PERDI O T'AMMAZZO» MINACCE DI MORTE A DUE PORTIERI DI SERIE A

Un maniaco o il racket delle scommesse? - La denuncia di Tancredi (Roma)

GIUSEPPE ZINETTI

Torna sul calcio l'incubo delle scommesse clandestine. Dopo la denuncia inoltrata da Tancredi che ha informato le autorità federali di essere stato minacciato di morte se non avesse favorito la vittoria del Cesena e la successiva ammissione del portiere bolognese Zinetti, il quale ha riferito di aver ricevuto una missiva analoga, l'inquisitore De Biase e i suoi collaboratori sono in allarme.

Al momento non è neppure da escludere però che l'iniziativa sia opera di un mitomane.

Tuttavia, De Biase si è mosso immediatamente e domenica ha contattato, direttamente o tramite i suoi collaboratori, tutti e sedici i portieri di serie A. Purtroppo, non tutti si sono dimostrati ligi alle raccomandazioni che erano già state impartite in precedenza: al contrario di Tancredi che, fin da martedì 26 gennaio, giorno nel quale aveva ricevuto la lettera, si era precipitato a denunciare l'accaduto, il bolognese Zinetti ha informato la sua società soltanto domenica.

FRANCO TANCREDI

Nebbia e gelo previsione

Febbraio è cominciato con tempo buono: cielo quasi ovunque sereno e clima mite, tenuto conto della stagione. Ma già è in arrivo la nebbia che sarà persistente in questa prima decade, mentre verso metà mese il freddo e il maltempo che ancora imperversano sull'America del Nord raggiungerà l'Europa.

● A pagina 15

Quant'è largo il dissenso nel pci? S'è dimesso il segretario di Asti

● Quanto è ampio il dissenso nel pci dopo la polemica con l'Urss? Lo abbiamo chiesto a Ambrogio Donini e a Davide Lajolo. Da Asti una notizia: si è dimesso il segretario provinciale Caron

● PAGINE 14 E 15 ●

DONINI

LAJOLO

CARON

Dovrà rispondere di violenze su una delle figlie il sarto accusato da una lavorante «Abusava di me»

Si è aperto oggi alla seconda sezione penale del Tribunale (presidente Carpinteri, p.m. Rizzo) il processo per violenza carnale nei confronti di due coniugi, Vincenzo Trivisano, 43 anni e Annina Ruta, 36 anni, titolari di un atelier di moda di corso Regina Margherita. L'accusa è di avere compiuto atti di libidine su una loro lavorante, oggi maggiorenne, ma all'epoca dei fatti appena quindicenne.

Dal momento che il Trivisano, detenuto ad Acqui, non è stato trasferito dal carcere all'aula del Tribunale (non è chiaro il motivo del disguido), il processo è stato rinviato all'11 febbraio. Sul banco degli imputati c'era solo Annina Ruta, detenuta alle Nuove. Presenti in aula gli avvocati della difesa, Zancan, Perla e Altara e la rappresentante dell'avvocato Guidetti Serra, che tutela la parte civile.

All'accusa che riguarda la giovane lavorante s'è aggiunto, nel corso della fase istruttoria, un nuovo mandato di cattura per Vincenzo Trivisano. Questi, infatti, avrebbe violentato anche una figlia quando ancora era adolescente. Oggi la donna, 24 anni, ha cercato di dimenticare la brutta esperienza, ma la dovrà rivivere come l'apprendista del Trivisano sta facendo, in un'aula del Tribunale. E' probabile, comunque, che il dibattimento si svolga a porte chiuse, per la scabrosità dei particolari emersi durante l'inchiesta.

In un'intervista rilasciata a Stampa Sera *la ragazzina coinvolta nel caso aveva raccontato la sua esperienza.* «Per qualche tempo tutto andò bene. Lavoravo come modellista ed ero al mio primo impiego. Poi, sotto le feste di Natale del '79, qualche volta ci si doveva fermare in laboratorio oltre l'orario, così il mio datore di lavoro mi accompagnò, qualche volta, a casa in macchina *(abita fuori Torino, ndr)* e incominciò tutta la storia».

La ragazza aveva raccontato che l'uomo, dopo aver fatto domande sulla sua «verginità», le aveva messe le mani addosso e le aveva spiegato che tutte le ragazze della sua età, ormai, non sono più vergini e che era tempo anche per lei di incominciare ad avere rapporti con l'altro sesso.

Spaventata la ragazza aveva chiesto alla madrina di accompagnarla a casa le sere successive. «Ma una volta — *aveva spiegato* — mi capitò di sbagliare un modello. I Trivisano, siccome era tardi, mi fecero fermare a casa loro, in via Cigna 41. Non successe nulla, odrmii con i bambini. Mi ero tranquillizzata».

Poche sere dopo, però, la ragazza si ferma nuovamente a dormire nell'alloggio dei suoi datori di lavoro.

«Con la scusa che uno dei bambini era malato, i due mi fecero sedere sul loro letto e mi dissero che avrei potuto andare a dormire quando il bimbo si fosse addormentato. *"Parliamo un po'* — mi dicevano — *poi torni nell'altra stanza"*. Abbiamo parlato tanto che mi sono addormentata e non so che ora fosse quando mi sono svegliata di soprassalto, mentre lui faceva quello che voleva e la moglie mi teneva ferma e mi diceva di non comportarmi come una scema».

La ragazza aveva poi detto che i coniugi le avevano dato una scatola di pillole anticoncezionali, ma che lei non le aveva mai prese.

«Quando sono rimasta incinta ho raccontato tutto ai miei».

La ragazza abortisce in seguito e i genitori presentano la denuncia per violenza sessuale.

Il padre della giovane, contadino, non sapeva perdonarsi di averla costretta a lavorare.

«Non voleva più andare al lavoro, ma siccome non mi spiegava le ragioni, io le rispondevo che il lavoro bisogna prenderlo dove si trova. Se solo avessi saputo...».

Dopo la denuncia altre ragazze dell'atelier, tutte giovanissime, avevano detto al giudice istruttore, Marilinda Mineccia, di essere state oggetto di «pesanti» attenzioni da parte del Trivisano. Ma la paura di perdere il posto e un malinteso senso del pudore aveva impedito a tutte di confidarsi con i familiari.

Daniela Daniele

Gli amanti dell'opera a convegno

«Le associazioni di cultura musicale del Piemonte e della Valle d'Aosta, riunitesi a Torino il 30 e 31 gennaio 1982 in occasione del 1° Convegno regionale, invitano le forze politiche, sociali e culturali della città e della regione a impegnarsi affinché le strutture musicali della Rai-Radiotelevisione italiana non soltanto vengono mantenute, ma anzi rafforzate e potenziate, a difesa di un glorioso patrimonio artistico e culturale, privilegio inalienabile della nostra regione».

Questo è uno dei punti chiave della mozione conclusiva approvata all'unanimità dal Convegno promosso e organizzato dagli «Amici del Regio», che ha visto riuniti per la prima volta, ospiti della «Famija Turineisa», i rappresentanti dei venti circoli di amanti dell'opera, o più genericamente di «cultura musicale», attivi nel Piemonte e in Valle d'Aosta.

«NOI FIANCHEGGIATORI DELLE BRIGATE ROSSE? NEMMENO PER SCHERZO»

Così si difendono i giornalisti di Controinformazione dall'accusa di essere stati troppo «vicini» al terrorismo - Un dossier per eliminare l'infiltrato Pisetta - I contatti con Curcio

MARIA ROSARIA ROPPOLI, FOTOGRAFATA AL PROCESSO ED ERMANNO GALLO

I giornalisti di «Controinformazione» imputati di essere stati fiancheggiatori delle «Brigate Rosse» si difendono dall'accusa di essere stati troppo «vicini» al terrorismo. Sostengono che la loro attività non è andata oltre il corretto lavoro di professionisti. Gli articoli e i dossier raccolti e pubblicati sono risultati scomodi al «regime», certo, ma non è sufficiente perché dovessero essere considerati anche fuorilegge.

I magistrati che hanno condotto l'inchiesta (Caccia, pubblico ministero, e Caselli, giudice istruttore) sono stati tuttavia di diverso avviso. A loro parere «Controinformazione» era il prodotto di un gruppo di persone «pulite» e di una équipe inserita nella struttura delle «Brigate rosse» delle quali, anzi, era portavoce ufficiale. Tant'è vero che i magistrati hanno prosciolto Emilio Vesce e il professore Toni Negri insieme con alcuni collaboratori del periodico mentre hanno rinviato a giudizio altri giornalisti.

Sarebbe stato delle «bierre» il direttore di «Controinformazione», Antonio Bellavita, che però non compare al processo perché è stato arrestato in Francia e il tribunale parigino non ha concesso l'estradizione

Non c'è nemmeno il suo «vice», Francesco Tommei, che della sua presunta appartenenza all'organizzazione armata deve rispondere alla corte d'assise di Roma. I giudici di Torino hanno stralciato la sua posizione. Alle Vallette gli imputati più significativi sono Aldo Bonomi ed Ermanno Gallo.

Bonomi, 32 anni, originario della provincia di Sondrio, trapiantato a Milano, deve difendersi dall'aver raccolto una serie d'informazioni su Marco Pisetta: un dossier di due cartelle manoscritte trovate nel «covo bierre» di Robbiano di Mediglia. E' un'indagine minuziosa. Sono stati ricostruiti gli spostamenti e i soggiorni del Pisetta in Europa e sono annotati, con burocratica scrupolosità, i nomi falsi che usava. L'autore che si nasconde dietro il nome di «Filippo» ha trovato una fotografia recente del Pisetta e alcune lettere che era riuscito a intercettare.

Pisetta era un «brigatista» della prima ora accusato dalle «bierre» di essere un infiltrato. Al giudice di Milano che si era occupato di terrorismo aveva infatti raccontato troppe cose che avevano incastrato più di un «soldato» dell'organizzazione. Con lui le «Brigate rosse» avevano dei conti da regolare.

Bonomi si difende: «*E' inchiesta giornalistica*». Ma il giudice istruttore è convinto che il lavoro sia stato fatto perché serviva alle «bierre». Infatti in un passo si prospetta la possibilità di «*tendere una trappola al Botolo*» (Pisetta).

Ermanno Gallo, 34 anni, era invece il corrispondente da Torino di «Controinformazione». Gli inquirenti hanno trovato a casa sua materiale che nell'istruttoria è definito «*di attinenza diretta o indiretta con l'attività delle "Brigate rosse"*». Erano elenchi di impiegati della Michelin con l'indicazione delle loro auto e una croce su quelle che i «soldati» del terrorismo avevano fatto saltare. I periti hanno stabilito che la calligrafia è di Renato Curcio. Che cosa ne faceva Ermanno Gallo?

Gli inquirenti gli hanno anche sequestrato un documento sul quale erano indicati i sistemi per intercettare e disturbare le chiamate della polizia e un foglio su cui si dimostrava che «*il sistema carcerario è l'anello debole dello Stato*».

Dal processo è uscita Giovanna Marin accusata di favoreggiamento e non sospetta di terrorismo. Il suo fascicolo è stato spedito «per competenza» a Milano dove il reato o è prescritto o verrà amnistiato.

Se n'è andato anche l'avvocato Aldo Perla. Ha protestato perché la cancelleria non ha provveduto a mandargli l'avviso per la difesa di Maria Rosaria Roppoli (ex fidanzata di Patrizio Peci). Il presidente Corradini gli ha proposto la difesa d'ufficio ma il legale ha risposto: «*Quello, certamente, no*».

Lorenzo Del Boca

Componenti per l'auto e la crisi Venerdì un convegno

L'industria dei componenti per l'auto nell'attuale crisi: è il tema di un convegno che venerdì vedrà Torino esperti e tecnici al capezzale di un settore che è soprattutto il primo segmento di uno stormo che in sei mesi proietterà la produzione oltre le cause della crisi per costruire interventi e vie d'uscita.

Ogni misura in questo settore va esaminata alla luce dei processi di ristrutturazione industriale e recepita quindi alla legge sull'innovazione tecnologica recentemente approvata dal Parlamento.

Tre, in sintesi, le linee d'azione: potenziamento del fondo di garanzia della Finpiemonte, diffusione di laboratori di ricerca e sperimentazione, promozione di un consorzio oppure di una società consortile mista tra i centri di ricerca pubblici e privati.

Oggi le aziende del settore in crisi sono 42. E domani?

«*Di qui la necessità* — spiega l'assessore Dino Sanlorenzo — *di preparare un programma di lavoro di sei mesi per interventi concreti*».

E allora, prima di tutto, bisogna conoscere le dimensioni reali del fenomeno andando oltre la componentistica-auto e puntando l'obiettivo su quell'universo di piccole e medie aziende che in Piemonte producono per i grandi complessi della chimica e dell'elettronica.

Se ne stanno occupando alcuni esperti dell'Università di Torino. I primi dati tra due mesi. Si passerà poi alla seconda fase: strumenti di intervento.

«*Il nostro compito* — continua Sanlorenzo — *è in sostanza non solo quello di studiare cause e problemi, ma di promuovere politiche attive. Perciò abbiamo chiesto più volte al governo di dar vita al comitato per l'industria dei componenti che dovrebbe elaborare proposte*».

Primo campanello d'allarme, dunque, venerdì con il convegno promosso insieme con l'Istituto Gramsci.

Intanto tra il 22 e il 27 febbraio una commissione mista di giunta e Consiglio, guidata dal vicepresidente Sanlorenzo, visiterà le capitali europee dell'auto (Francia, Germania, Svezia) per confrontare scelte e politiche adottate al fine di fronteggiare la crisi.

Fra il 3 e il 9 aprile è in programma un seminario — sempre sulla componentistica — cui parteciperanno esperti, tecnici, amministratori, imprenditori ed esponenti delle banche. Il 16 aprile un altro convegno per esaminare l'andamento industriale della componentistica piemontese nei primi tre mesi dell'82

IL VECCHIO LUPO DI MARE NAVIGAVA IN «SOLITARIO» TRASPORTAVA DROGA E HASHISH

Arrestato a Viareggio sulla banchina del porto - Frequenti viaggi in Marocco per caricare la roba - Dal veliero la merce veniva caricata sui camper - Preso anche un musicista

La passione del mare messa a disposizione dei trafficanti di droga. Enrico Buscaglia, 43 anni, torinese ma residente ufficialmente in frazione San Rocco di Alba, è stato arrestato dai carabinieri perché accusato di essere lo «skipper» che guidava da anni i velieri di un'organizzazione di spacciatori d'hashish. Il «lupo di mare» compiva frequenti viaggi «in solitario» dai porti della Liguria al Marocco dove caricava centinaia di chili di droga alla volta. Dopo di che il ritorno avveniva, a seconda delle circostanze, in direzione della Francia o dell'Italia.

Sembra che i trafficanti nel periodo estivo preferissero attraccare approfittando della confusione, nelle mondane Cannes e Saint-Tropez. L'hashish veniva trasferito su camper o roulottes con il doppio fondo e introdotto in Italia attraverso la frontiera di Ventimiglia dove in agosto, a causa dell'intenso traffico turistico, i controlli sono meno rigidi.

Nelle altre stagioni dell'anno invece i velieri, tutti cabinati da quattro o sei persone, lunghi sui 12 metri, facevano scalo nei porticcioli liguri o toscani per rifornire il mercato di quasi tutta l'Italia del Nord ad eccezione del Veneto e dell'Emilia.

I carabinieri cercavano ormai da un mese Enrico Buscaglia. L'uomo sapeva di essere nel mirino della squadra antidroga e, per evitare l'arresto, aveva deciso di intensificare più che mai la vita di bordo: si spostava rapidamente con il «Giornel» (dodici metri tipo «Koala», armati a sloop) da una località turistica all'altra della Riviera di Levante passando lunghi periodi in mare.

La sua fuga è terminata a Viareggio dove i militari lo hanno scoperto. L'arresto non è avvenuto subito: alcuni carabinieri si sono finti per qualche giorno pescatori accaniti tanto da trascorrere tutta la giornata sulle banchine con la lenza in mano. Ed alla fine la loro pazienza è stata premiata perché hanno «pescato» un altro personaggio del giro della droga, Franco Castellani, 37 anni, musicista, largo Tirreno 125, Torino. Dopo aver fatto il batterista in vari complessi musicali il Castellani è entrato nel mondo della droga diventandone un esponente di rilievo.

I carabinieri lo hanno arrestato perché colpito da un precedente ordine di cattura anche se sospettano che si fosse recato a Viareggio per «combinare» un nuovo viaggio del «navigatore solitario» sulle rotte dell'hashish. Già un mese fa erano stati arrestati Mario Bosio e Carlo Grinza, proprietari dei cabinati Hit Parade e Not Trouble. *Anche queste due imbarcazioni servivano alla banda per i viaggi di rifornimento da e per il Marocco.*

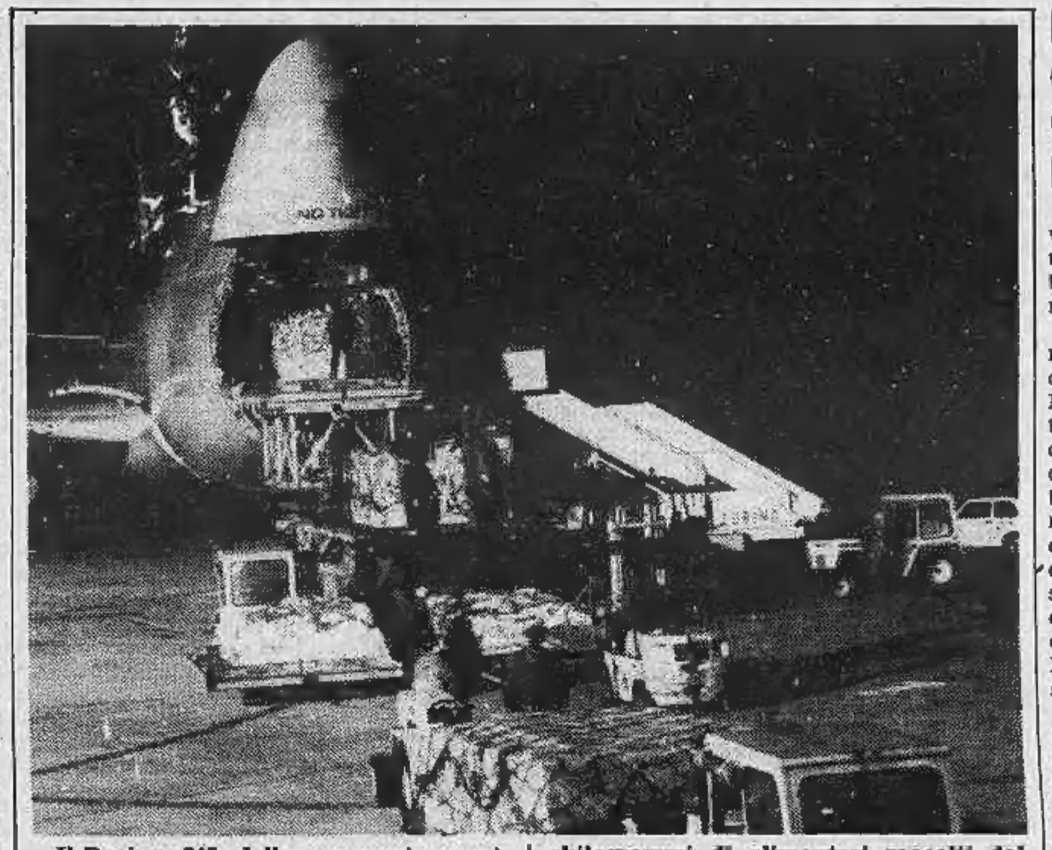

Il Boeing «747» della compagnia americana «Flying Tigers» noleggiato dall'«Executive bureau» di Torino è partito ieri da Caselle diretto a Entebbe. Porta 96.728 chilogrammi di alimentari raccolti dal «Comitato amici dell'Uganda», un'organizzazione coordinata da don Vittorio Pastore.

Diciassettenne di Baldissero gravissimo per un incidente

Un diciassettenne è in fin di vita all'ospedale di Ivrea per un incidente stradale avvenuto stanotte in frazione Preparetto, vicino a Castellamonte.

Il fatto è avvenuto verso mezzanotte. Sulla strada che collega Castellamonte a Ivrea, in opposte direzioni, transitavano una «Vespa 50», condotta da Giacomino Medaina, 17 anni, studente, abitante in via Roma a Castellamonte, e una Fiat 500 guidata da Daniele Bernardi, 19 anni, di Muriaglio, frazione di Castellamonte. Sul seggiolino della «Vespa» era seduto anche il diciassettenne Silvano Besso Marcheis, di Baldissero.

Per motivi ancora da accertare i due veicoli si sono scontrati frontalmente. L'urto è stato violento. I giovani sono stati sbalzati per diversi metri. Mentre Silvano Besso Marcheis è riuscito a cavarsela con lievi ferite (guarirà in 15 giorni), per Giacomino Medaina le condizioni sono apparse subito gravissime.

«Proteggete il cane da guardia: "lavora" e soffre il freddo»

Una lettera della Protezione animali

Riceviamo e pubblichiamo:

Il freddo è il peggior nemico degli esseri viventi, ma lo è di più per quelli che non possono fare esercizio fisico e così riscaldarsi da sé. Mi riferisco soprattutto al cane alla catena fissa che in questo periodo soffre in modo particolare.

Esso «lavora» e «rende» al padrone che è obbligato pertanto a lasciarlo libero di correre due volte al giorno, fornirgli acqua tiepida perché quella della ciotola è gelata, dargli cibo abbondante e specialmente grassi animali e rottami di carni.

La catena deve essere mobile, cioè scorrevole su un filo teso basso, e la casetta deve essere senza fessure, sollevata dal suolo, esposta a Sud, situata sotto una tettoia, alta non più della altezza del cane al dorso e l'apertura deve essere grande non più della altezza del torace perché il cane deve essere in grado di autoriscaldarsi all'interno, e possibilmente chiusa con una tendina.

Tutti i cittadini sono pertanto invitati a far osservare la legge prima con una diffida amichevole e poi con un esposto alle Guardie Municipali che sono obbligate ad occuparsene per evitare omissioni di atti di ufficio. La denuncia può essere trasmessa in copia anche all'Ente Nazionale per la Protezione degli Animali.

G. C. Ferraro Caro
Medico veterinario
Consulente
del Comitato italiano
per la protezione
di animali e natura

Questa sera alle 21 alla Campus libri, via Rattazzi 4, la psicanalista Rosa Elena Manzetti introduce un seminario dal titolo: «L'amore, l'odio, lo scacco».

LOUIS ROBERT ITALIA
Casa di vendite all'asta

ASTA

saranno dispersi al pubblico incanto collezioni d'arte, oggetti e beni d'antiquariato autentici provenienti dal patrimonio della nobildonna

MARIA LUISA VENEZIA MARINELLI

ASTA

MERCOLEDI' 3 FEBBRAIO
Ore 21 - Collezione di grafica contemporanea - dipinti old sheffield

GIOVEDI' 4 FEBBRAIO
Ore 21 - Mobilio - tappeti orientali - porcellane

VENERDI' 5 FEBBRAIO
Ore 21 - Argenti - giade - avori - gioielli

Per cataloghi ed informazioni rivolgersi a:

LOUIS ROBERT ITALIA
C.so Vittorio Emanuele n. 109 - TORINO
Tel. 011/54.11.50
e
Libreria DRUETTO
Via Roma n. 227 - TORINO
Tel. 011/54.29.66

IL LAVORO DEL BUROCRATE CHI E', QUANTO GUADAGNA E' DAVVERO «FAVORITO»?

Una ricerca campione dell'Ires per sapere come vivono i dipendenti degli enti pubblici in Piemonte - Un quadro completo con volto, caratteristiche e abitudini - Spedito un questionario - Dai primi dati le donne in aumento

Chi sono, da dove arrivano, come vivono i dipendenti degli Enti pubblici in Piemonte? Domande senza risposta fino a ieri. Da oggi l'Ires scandaglierà il settore con una ricerca campione. Per capire soprattutto. Le informazioni attuali si riducono infatti a stime imperfette sul numero e basta. Bisogna scoprire qualcosa di più.

«Tentiamo — *spiega il professor Brosio, direttore dell'Ires* — di disegnare un quadro completo con volto, caratteristiche, abitudini». *Perciò un questionario è stato spedito a 147 amministrazioni comunali, sei Province e a tutte le aziende municipalizzate. Hanno già risposto in quattordici. Dai primi dati emergono alcune interessanti indicazioni. C'è la conferma, ad esempio, della crescita delle donne nei Comuni.*

La «sonda» che l'istituto di ricerche economiche-sociali piemontese ha spedito in giro per il Piemonte cerca di trivellare in profondità un mondo ben poco conosciuto. Si vuole sapere l'evoluzione del personale degli enti pubblici negli ultimi dieci anni. Naturalmente bisogna distinguere fra dipendenti in ruolo e stagionali o giornalieri. E' importante infatti conoscere questi dati per capire mentalità, ed esigenze di chi ha deciso di lavorare nelle pubbliche amministrazioni.

E' uno sforzo coraggioso destinato a favorire e guidare gli interventi di domani.

Molto dettagliata la parte del questionario che si occupa della retribuzione. Quanto spende il Piemonte per pagare i suoi dipendenti? Esiste davvero una giungla di compensi con aree di privilegio qua e là e quasi dovunque bassi salari? Ce lo diranno gli amministratori di 147 Comuni che rappresentano «in campione» la Regione.

Si parla spesso, anche a proposito, di «agevolazioni» che in realtà gonfierebbero i bassi stipendi dei dipendenti pubblici. Vedremo quanti usufruiscono della mensa, quanti abitano in edifici municipali e sborsano mensilmente canoni irrisori oppure godono di privilegi? Non solo, l'Ires vuole conoscere l'esatto orario di lavoro del burocrate piemontese, con relativo quadro delle ore di straordinario annuali, e i servizi che richiedono maggior impegno.

Si è spesso puntato il dito contro una cosiddetta corsa «al pubblico impiego». Ma qual è l'esatta percentuale di ricambio? Cioè quanti sono approdati nei municipi dopo esperienze di lavoro in aziende private? Perché lo hanno fatto? In quale periodo della loro vita?

Nell'81 sono circolate «stime» sui posti di lavoro che gli enti pubblici sarebbero in grado di offrire nei prossimi anni per colmare in parte la diminuzione di occupazione nella industria. L'indagine dell'Ires cerca di ottenere in proposito dati sicuri ed incontestabili per fugare, dove sarà necessario, inutili illusioni, e favorire invece interventi. I Comuni purtroppo stanno rispondendo con qualche ritardo alle richieste dei ricercatori. Un loro maggior sforzo favorirebbe una più veloce elaborazione dei dati.

Gian Mario Ricciardi

Orchidee in mostra per San Valentino

Da domani fino al 14 febbraio

A dirla coi fiori, sembra proprio che qui a Torino non ci si possa lamentare. I nostri fiorai sono apprezzati su scala europea, i nostri floricultori mietono allori nelle mostre più importanti del settore. Decisamente un buon livello. E lo dimostra, tra l'altro, il particolare via-vai di questi giorni: da una parte il Gotha delle orchidee piemontesi in arrivo dalla mostra di Genova per uno show d'eccezione in corso Vittorio; dall'altra una rappresentanza cittadina di maestri-fiorai appena partiti per la Spagna con lo scopo di «insegnar l'arte» a cinquanta colleghi madrileni.

Una tappa tra tante, visto che già da tempo questa scuola legata alla Federazione di categoria è richiesta per corsi di aggiornamento professionale in tutt'Italia e riceve, proprio a Torino, équipes straniere a getto continuo. Ma il presidente Pino De Maria questa volta sembra particolarmente soddisfatto. «*Nel nostro Paese operano circa venti fioristi fissi e ambulanti più cinquemila produttori* — riassume —. *Mentre la floricoltura rappresenta l'unica voce attiva nel commercio con l'estero del settore agricolo. Un ottimo livello, insomma. E adesso la delegazione piemontese richiesta in Spagna, dove il nostro stile mediterraneo è particolarmente apprezzato, segna un nuovo, significativo punto a nostro favore*».

Fra gli insegnanti in trasferta avrebbe dovuto esserci anche Maria Cecilia Serafino, giovane fioraia torinese specializzata in bonsai, piante in idrocoltura e flora esotica. Invece è rimasta nel suo negozio di corso Vittorio. A preparare la gran mostra dedicata alle orchidee che verrà inaugurata giovedì sera per poi proseguire sino al 14 febbraio, ricorrenza di San Valentino compresa.

Anticipa: «*Rimarremo aperti anche di domenica, chi desiderasse approfondire l'argomento e gustare l'esposizione come merita avrà quindi tutto il tempo che ci vuole. Con fiori e piante, abbineremo inoltre preziosi testi sull'argomento, antiche stampe, opuscoli didascalici con ogni segreto riguardo coltivazioni e varietà*».

Si definiscono con gergo tecnico «tribù», i diversi tipi di questo splendido fiore tropicale, e in corso Vittorio non ne mancherà nessuna delle più importanti e suggestive: dalle cattleye dai gran petali in velo bianco oppure malva alle turgide infiorescenze del cymbidium pesanti sotto sfumature ambra e corallo, dalle minuscole «scarpette» dal cypripedium alle corolle-farfalla della phalaenopsis e ai velluti marezzati dell'odontoglossum e dell'oncidium.

Molte saranno in vendita. Alcune, tra cui gli esemplari arrivati carichi di premi dalla mostra di Genova, restano pezzi da collezione che nessun «autore» (per l'occasione, le ditte torinesi Serafino, Ralfo e Valco) venderà mai. Come sono ovviamente fuori commercio le stampe, i documenti e gli antichi libri sul tema parte imprestati da amatori privati come Crida e Donvito, parte prelevati dalla vecchia biblioteca del maestro-giardiniere nonno di Cecilia. Tra questi ultimi una splendida «Revue horticole» dalle illustrazioni dipinte a mano, l'ottocentesco e rarissimo «Journal des orchidées», il romantico «Atlante delle orchidee coltivate» oppure un'edizione ultracentenaria del «Nouveau Jardinier».

Nero Wolfe maneggiava le sue orchidee calzando rigorosi guanti bianchi, qui in corso Vittorio ci si augura adesso che i visitatori sappiano apprezzare l'estrema delicatezza degli esemplari in mostra e si comportino di conseguenza. Intanto, una spiegazione di massima. Dice Maria Cecilia Serafino: «*Ho scelto le orchidee, come tema di partenza per la serie di mostre che ho intenzione di continuare in futuro, perché risultano senza dubbio il fiore più spettacolare, più immediatamente affascinante che esiste. Inoltre mi sembra importante si capisca finalmente la loro facilità di coltivazione in casa, abbinata in molti casi ad un prezzo di gran lunga inferiore a quello di numerose piante comunemente diffuse*».

Non sempre, però. Ma allora si scivola in un discorso da iniziati, nelle misteriose alchimie di un pollice verde riservato a pochi eletti. Con gli incredibili risultati protetti da Maria Cecilia in «orchidari» completi di termostato.

l. r.

echi di cronaca

Costumi di Carnevale
Vastissimo assortimento per bimbi da 1 a 90 anni al Baby Club, Centro Abbigliamento Bimbi, v. Nizza 43, Torino, telefono 687.818.

Perché acquistare gli accessori per bagno in un negozio?
Vendite direttamente in fabbrica. Potrete avere lo specchio con lo stesso decoro delle piastrelle e box doccia su misura. Prezzi di fabbrica. Specchio per bagno DAVICO - S.S. Rivoli-Avigliana km 17 Rosta, tel. (011) 954.0341.

Copisteria Palestro
c. Palestro 15, t. 511.733
Riduzioni - Ingrandimento planimetrie qualsiasi formato e scala.

MARMITTE
sostituzioni per tutte le auto
Prezzi eccezionali
LATTARULO
Via alla Villa Quieta, 2 - Torino
Telefono 011/68.28.78

Studio Tecnico
Geom. Roberto Liprandi
Perito del Tribunale di Torino
corso Vinzaglio 16 - 10121 Torino - tel. 53.39.86 - 54.08.01

In esecuzione di incarico vende:
TORINO Mini-alloggio in residence signorile arredato composto: ingresso camera letto, cucina, bagno, 2 ripostigli, terrazzino, alto reddito lire 80.000.000.
TORINO Borgata Vittoria libero attico recente costruzione 2 camere, tinello, cucinino, ingresso, bagno, ripostiglio, termoscarico piano 8°, oltre terrazzo mq 35 e balcone lire 60.000.000.
TORINO Zona Valdocco alloggetto 2 camere servizio esterno lire 7.500.000.
RIVOLI Zona centralissima frazionamento in corso alloggi varia dimensioni mq 60 - 75 - 95 occupati recente costruzione lire 33.000.000 - 47.000.000 - 59.000.000.
ALPIGNANO 10 km Torino libero centrale recente costruzione piano 5° 2 camere, tinello, cucinino, bagno, ingresso, cantina termo ascensore lire 58.000.000.
PIOSSASCO 20 km Torino libero in palazzina recente 3 camere, cucina ingresso, bagno, cantina, termocentrale, ttutti arie, box due auto, giardino esclusivo mq 90 lire 68.000.000.

VACANZE
CLAVIERE in recente condominio alloggio signorilmente arredato mq 92 lire 130.000.000 volendo box lire 20.000.000.
JOUVENCEAUX Salice d'Ulzio in recente condominio saloncino, camera letto, cucinotta, ingresso, bagno, deposito sci, box, signorilmente arredato, lire 80.000.000 + mutuo 15% lire 10.000.000.

AFFITTO
TORINO Zona piazza Statuto locale seminterrato mq 120 circa lire 300.000 + spese.

CESSIONI LICENZE
TORINO Colorificio adiacenze C.so Peschiera 2 vetrine cedesi motivi familiari lire 14.000.000 + fondi vivi.
TORINO Zona centrale negozio dischi, musicassette, strumenti musicali avviatissimo tabelle I - V - VI - IX - X - XI - XII - XIII - XIV trattativa riservata.

Le vendite di cui sopra possono essere eseguite:
— versando il 30% in contanti, il rimanente in comode rate mensili senza cambiali
— permutando con altre unità immobiliari

Sono aperte le iscrizioni ai corsi di
• REGISTRAZIONI DATI
• PROGRAMMATORI ELETTRONICI
CENTRO DIDATTICO
TORINO - Via Susa 14 (1° piano interno cortile) Tel. 749.28.27

Salone LA STAMPA
Via Roma, 80 - Telefono 517.958
Libreria Concessionaria dell'Istituto Poligrafico e Zecca dello Stato

A TORINO
VIA GARIBALDI 4
Pellicceria
Pietro MARCHISIO
unica sede - Tel. 546.373
VERI
SALDI
con sconti reali
del 30% e 40%

• Castorini	L. 590.000
• Castori	L. 790.000
• Persiani	L. 950.000
• Volpi	L. 650.000
• Marmotte	L. 1.450.000
• Opossum	L. 650.000
• Agnelli	L. 245.000
• Lapin	L. 170.000

E' un'occasione unica
VIA GARIBALDI 4
Visitateci senza impegno
effettuata comun. legge 1980

INDIVIDUATA ALLE MOLINETTE LA MENTE DEL TRAFFICO DEI CERTIFICATI FASULLI?

Sarebbe un impiegato dai trascorsi abbastanza movimentati - Non si escludono complicità in altri uffici dell'ospedale - I militari coinvolti saranno tutti arrestati e trasferiti al carcere di Peschiera del Garda

Lo scandalo dei certificati di ricovero falsi sta assumendo proporzioni vistose: accanto ai dodici casi fino ad ora scoperti altri se ne stanno profilando. Gli ambienti militari sono in subbuglio. Nei giorni scorsi gli alti comandi della Regione Nord-Ovest hanno tenuto un vertice per decidere la linea da seguire. Pare che da questo vertice sia scaturita la determinazione di procedere all'arresto immediato delle reclute coinvolte nei fatti e il loro trasferimento a Peschiera del Garda, il carcere militare che ha sostituito Gaeta.

E' stato deciso inoltre un minuzioso riesame di tutti i certificati presentati negli ultimi mesi, risalendo nel tempo fino a quando non si riesca ad ottenere la regionevole certezza di aver raggiunto la «testa» della vicenda, vale a dire il primo «falso» presentato in luogo del certificato autentico.

Alle Molinette, intanto, l'inchiesta amministrativa è praticamente conclusa, ma i suoi risultati sono coperti dalla massima riservatezza. Difficile dire se e come verranno resi pubblici. Quel che si è potuto sapere è che c'è sicuramente un «organizzatore» all'interno dell'ospedale.

Questi sarebbe attualmente sottoposto a procedimento disciplinare da parte dell'ospedale. Personaggio assai vicino ad un notabile democristiano piemontese, è stato in passato candidato lui stesso ed è in buoni rapporti con uno o più addetti alla prenotazione letti. Il nome, tenuto riservato dagli ambienti ospedalieri, è stato comunque trasmesso al magistrato inquirente, dott. Russo, il quale valuterà il da farsi.

Quali sviluppi, in prospettiva, potrà avere il caso? Intanto è prevedibile un certo numero di denunce, a piede libero o con mandato d'arresto, anche per i civili coinvolti, che pare, a questo punto, siano almeno tre. Fra questi, allo stato attuale delle cose, non dovrebbe esserci alcun medico. Le firme dei «sanitari» sui moduli di degenza, infatti, sono tutte false. Anzi, per meglio dire, sono scarabocchi illeggibili siglati tutti dalla stessa mano. La mano dovrebbe essere, appunto, quella del dipendente coinvolto.

Ma anche nel reparto prenotazione letti le indagini del magistrato potranno trovare qualcosa di interessante. Pare infatti accertata la connivenza di qualche impiegato (o impiegata?) al fine di perfezionare le operazioni truffaldine. Una vicenda, insomma, ancora ben lontana dalla conclusione. Anche perché sarebbe forse superficiale limitarne la portata ai soli militari.

Ancora due osservazioni: una rapida indagine in Regione pare abbia escluso che i moduli in questione provengano direttamente dagli uffici regionali. Sembra invece confermato il fatto che anche altri ospedali cittadini siano oggetti dell'interesse degli inquirenti, sia militari, sia civili.

mab.

Pro Natura — Questa sera, alle 20,45, presso il teatro del Collegio San Giuseppe (via Andrea Doria, 18) verranno proiettati i film documentari: «Monte Bianco» «La grande cresta del Peuterey» «Hoggar» «Montagne del Sahara»

Forbici d'oro i premiati

Si è svolta il 31 gennaio 1982 presso la sede dell'Artigianato Casa e sotto il patrocinio del medesimo artigianato, la selezione regionale del concorso nazionale «Forbici d'oro», riservata a giovani sarti.

La giuria, presieduta dal cavalier Giuseppe Fella, delegato regionale dell'Accademia internazionale dei Sartori, ha premiato dopo attenta valutazione dei lavori i seguenti candidati: Michele Mescia (primo classificato), e quindi a pari merito: Giuseppe Rossi, Andrea Donnadio, Giovanni Scialpi.

I candidati selezionati avranno diritto ad una particolare menzione con diploma.

conbipel®

Continuano i favolosi

SALDI

Ritira subito la tua pelliccia e la paghi in 18 mesi

conbipel®

COCCONATO: Produzione e Vendita (aperto anche domenica e festivi)

Punti di vendita (orari negozi):
TORINO: Corso Bramante, 27/29
TORINO: Via Amendola 4
MILANO: Tangenziale Ovest (uscita a Lorenteggio)
ALESSANDRIA: Piazza Garibaldi 11
BIELLA: Tangenziale

Prodotto e distribuito da TAURUSFARMA
Via A. Peyron, 58 - 10143 Torino - Tel. 011/76.16.46
su licenza della THOS CHRISTY e Co. Ltd. England

Mobili in stile ai migliori prezzi

TREVÈS

via Cernaia 17
(ang. c.so G. Ferraris)

Progetti di arredamento

ULZIO

In nuovo complesso soleggiato, pronti:
— bicamere, servizi da L. 60 milioni;
— tricamere, servizi da L. 85 milioni
compreso mutuo non indicizzato, Iva 2%.

Box L. 10.000.000

Telefonare 011 781.613

Per le aziende del «gruppo Maiocco» nominato commissario straordinario

Si attende soltanto la firma del ministero del Tesoro - Contraccolpi negativi della notizia del fallimento della Centrofin: le banche sospendono il fido ad alcune aziende e i fornitori pretendono pagamento alla consegna

Si cominciano a intravedere migliori prospettive per il «Gruppo Maiocco», l'impero industriale del finanziere arrestato la settimana scorsa, su mandato di cattura della procura della Repubblica, con l'accusa di bancarotta fraudolenta per distrazione.

E' stata già approvata dal ministero dell'Industria la nomina del commissario straordinario che dovrebbe risollevare le sorti delle undici aziende del gruppo. Il decreto è stato trasmesso al ministero del Tesoro che deve controfirmarlo.

Il nome del commissario non è ancora stato reso noto ufficialmente, ma — stando alle indicazioni — si tratterebbe di un commercialista di Milano. Ovviamente il professionista avrà bisogno di qualche settimana di tempo per fare il punto della situazione dell'intero gruppo.

Nel frattempo i legali di Gianfranco Maiocco cominceranno una serie di pratiche che hanno lo scopo di rendere omogenea l'operazione di salvataggio delle aziende, che sono in buona parte sane.

La notizia del fallimento della Centrofin, la finanziaria del gruppo, ha avuto riflessi negativi. Le banche hanno sospeso i fidi e alcune aziende, pur avendo numerose commesse, non hanno a disposizione il liquido per l'acquisto delle materie prime di cui i fornitori, ora, pretendono il pagamento alla consegna.

La situazione si dovrebbe evolvere in maniera nettamente positiva con l'arrivo del commissario straordinario che può ottenere, dalle banche, un credito, per la gestione, garantito dallo Stato. In questo modo le aziende attive otterrebbero il liquido per avviare nuovamente la produzione.

LA SICMU IN CORSO ORBASSANO

Nel frattempo gli avvocati Bonsignore, Fanelli e Treves, legali del Gruppo Maiocco, chiederanno al tribunale di convertire il decreto di fallimento della Sicmu in amministrazione straordinaria, una possibilità che è contemplata nella legge Prodi.

Contemporaneamente, chiederanno al commissario straordinario di accertare lo stato d'insolvenza di alcune ditte del gruppo e di ammetterle all'amministrazione straordinaria beneficiando di quei crediti garantiti dallo Stato di cui abbiamo parlato pocanzi.

Insomma, se da una parte l'arresto del presidente delle undici imprese del Gruppo Maiocco ha dato uno scossone negativo, almeno sul piano psicologico, la nomina del commissario straordinario dovrebbe imprimere una svolta positiva, soprattutto in termini economici.

Nessuna notizia è trapelata sui risvolti penali che riguardano le difficoltà finanziarie della Centrofin e delle consociate. Si sa soltanto che il curatore fallimentare della Sicmu, il commercialista torinese Giorgio Pitet, ha inviato alla procura della Repubblica una relazione sullo stato fallimentare della società. La relazione è stata consegnata al sostituto procuratore della Repubblica, dottor De Crescienzo che, dopo aver esaminato gli atti relativi al fallimento, ha firmato l'ordine di cattura dell'industriale torinese.

Improvvisamente è mancato

Enrico Righetto

anni 41

Ne danno il doloroso annuncio la moglie **Milena** con le figlie **Alessandra, Antonella e Barbara**, papà, cognati, suoceri, parenti tutti. Funerali mercoledì 3 corr. ore 15,15 in San Secondo di Pinerolo, con partenza ore 13,45 ospedale Molinette. La presente è partecipazione e ringraziamento.
— **Torino**, 1 febbraio 1982.

Impiegati e tecnici della Accelia s.r.l. partecipano al dolore dei famigliari per la prematura perdita del caro

Enrico Righetto

— **Torino**, 3 febbraio 1982.

Federico, Mirella, Elena partecipano al lutto della famiglia per l'immatura scomparsa dell'amico **ENRICO**.

Sentitamente partecipano al dolore che ha colpito la famiglia Righetto **Paola e Silvana Cassetta**.

Sentitamente partecipano al grande dolore che ha colpito la famiglia per la perdita di

Enrico Righetto

Beppe e Silvia Canavesio unitamente ai figli e mamma.
— **Torino**, 3 febbraio 1982.

Piangono l'improvvisa perdita del caro

Enrico Righetto

gli zii e cugini **Ottenga-Gamba** e famiglia.
— **Torino**, 2 febbraio 1982.

Socio e collaboratori Fintransport partecipano al dolore della famiglia.

Silvana Franco Minetti, Lorenzo Stefano si uniscono al dolore di Milena per la perdita di **ENRICO**.

Richi e famiglia Chevallard si uniscono al dolore di Milena per la perdita di **ENRICO**.

Amministratori e collaboratori della Meteco partecipano al dolore della famiglia.

Il Presidente, il Consiglio Direttivo, la Giunta Esecutiva ed il Personale della Assitoro partecipano con profondo cordoglio alla scomparsa del

CONSIGLIERE ONORARIO GR. UFF. RAG.

Francesco Borello

— **Roma**, 2 febbraio 1982.

Il **Presidente**, la **Giunta** e il **Segretario generale** della **Camera di Commercio di Torino** partecipano al dolore della famiglia per la scomparsa del

GR. UFF.

Francesco Borello

presidente della Deputazione della Borsa Merci di Torino

— **Torino**, 3 febbraio 1982.

Consiglio Amministrazione e Collegio Sindacale Foni Frumentario S.p.A. si associano al dolore della famiglia per la dipartita del consigliere

rag. Francesco Borello

— **Torino**, 2 febbraio 1982.

E' serenamente mancata all'affetto dei suoi cari

Giuseppina Bergia ved. Demattels

Ne danno l'annuncio il figlio **Cesare** con la moglie **Livia**, il diletto nipote **Flavio** e parenti tutti. I funerali avranno luogo in Torino giovedì 4 alle ore 10,15 nella parrocchia «Gesù Buon Pastore» via Monte Asolone.
— **Torino**, 3 febbraio 1982.

Le famiglie **Shehu** e **Rossignolo** partecipano sentitamente.

Gli **Amici dello Ski Nordico Torino** sono vicini a Cesare e partecipano al suo dolore.

Improvvisamente è mancato all'affetto dei suoi cari

Giuseppe Vernale

anni 72

Con infinito rimpianto lo piangono: la moglie **Efisia**, suocera, sorella, figlioccia, nipoti e parenti tutti. Le esequie avranno luogo giovedì 4 alle ore 8,45 nella parrocchia San Pellegrino. La presente è partecipazione e ringraziamento.
— **Torino**, 2 febbraio 1982.

Amministratore, Condomini ed Inquilini dello stabile di via Bardonecchia 17 prendono parte al lutto della signora Efisia Vernale.

Cristianamente è mancato

Silvio Basso

anni 70

L'annunciano la moglie **Francesca Masera**, i figli **Ines, Giorgio e Giulio** con rispettive famiglie, fratello, cognate, nipoti, parenti tutti. Funerali in Pianezza mercoledì 3 corr. alle ore 14,30 dall'abitazione, via Druento 53. Dopo la cerimonia in casa salma proseguirà per Collegno. La presente è partecipazione e ringraziamento.
— **Pianezza**, 1 febbraio 1982.

Ferruccio Nota e famiglia partecipano al dolore.

La **Casa Editrice Mursia** annuncia la scomparsa avvenuta il 29 gennaio 1982, del

dott. Ugo Mursia

fondatore e Presidente della Società

Partecipano al lutto i **Dipendenti** e i **Collaboratori tutti**, nel ricordo di una vita operosa interamente dedicata al lavoro e alla diffusione della cultura.
— **Torino**, 1 febbraio 1982.

Le **Edizioni A.P.E.** partecipano al dolore dei familiari per la scomparsa del presidente della Società

dott. Ugo Mursia

Si associano al lutto la **Direzione** e i **Dipendenti tutti**.
— **Torino**, 1 febbraio 1982.

Il dott. **Gianfranco Fontana**, insieme ai suoi collaboratori
Stefano Avallo
Maurizio Conte
Giovanbattista Lo Gioco
Julie Schön
Roberto Sciumè
Salvio e Maria Veronese
partecipa al dolore della signora Fiorenza e della famiglia tutta per la scomparsa del

dott. Ugo Mursia

Editore

— **Torino**, 1 febbraio 1982.

Legatoria Parella e Collaboratori tutti partecipano al dolore della famiglia per la scomparsa del signor

dr. Ugo Mursia

— **Torino**, 3 febbraio 1982.

Lucio, Eugenia Finucci e tutti i Dipendenti della Società Editrice Subalpina partecipano commossi al lutto della famiglia per la scomparsa del

dott. Ugo Mursia

— **Torino**, 1 febbraio 1982.

Partecipa al lutto **Luigi Sonaglia**.

(Continua a pag. 6)

(Segue da pagina 5)

Improvvisamente è mancata all'affetto dei suoi cari

Ester Vivarelli
ved. Amato

A funerali avvenuti addolorati ne danno il triste annuncio il figlio **Sergio** con la moglie **Luigiarosa Gadda** e figli **Cinzia** e **Fabio**, la sorella **Onorina**, la cognata, nipoti e parenti tutti. La presente è partecipazione e ringraziamento.
— Torino, 31 gennaio 1982.

La **FIAT S.p.A. Ente amministrazione - Dirigenti e Collaboratori tutti** prendono vivissima parte al dolore che ha colpito il dr. Sergio Amato per la scomparsa della mamma, signora

Ester Vivarelli

— Torino, 1 febbraio 1982.

Partecipano al dolore di Sergio Amato per la scomparsa della **MAMMA:**
Giovanni Bianco
Giuseppe Bray
Romano Castelli
Domenico Ciccone
Maurizio Daniele
Clemente Debella
Adelchi Forti
Carlo Gallo
Rosa Grand
Franco Milne
Franco Moreno
Carlo Mussa
Giovanni Peradotto
Piersandro Perotti
Guglielmo Pradelli
Umberto Quadrino
Alessandro Richieri
Angelo Sesia
Antonio Tozzi

Consiglio di Amministrazione, Collegio Sindacale, Direzione e Maestranze tutta della **COMAU S.p.A.** prendono viva parte al dolore del dott. Sergio Amato Sindaco effettivo della società per la scomparsa della mamma

Ester Vivarelli

— Torino, 1 febbraio 1982.

Improvvisamente è mancato il 1° febbraio

Casimiro Curto

Con immenso dolore ne danno l'annuncio la moglie **Gemma**, l'adorata figlia **Alessandra**, la sorella **Maria** e famiglia, le cognate e cognati con famiglia. I funerali avranno luogo oggi alle ore 14,15 in via Santena 5. La Salma verrà tumulata nel Cimitero di Rivara. La presente è partecipazione e ringraziamento.
— Torino, 3 febbraio 1982.

L'**Impresa Recchi**, con tutti i suoi **Dirigenti, Impiegati e Maestranze** ricorda con infinito rimpianto

Casimiro Curto

per tanti anni apprezzato e stimato collaboratore ed è affettuosamente vicina alla famiglia.
— Torino, 3 febbraio 1982.

Rimpiangono un caro amico e sono affettuosamente vicini alla famiglia, gli ex colleghi:
Franco Albero
Cesare Alborosi
Camillo Almondo
Mario Anzola
Roberto Anzola
Lorenza Antonietti
Luigi Arnoldini
Tiziano Bellagamba
Lorenzo Bogetti
Maria Bragante
Gabriele Caffagni
Sofia Calzolari
Antonio Caruso
Pietro Castella
Adriano Cavigliasso
Giuseppina Callino
Antonella Chiola
Serafino Crida
Graziella Daghero
Giuseppe Dapino
Maria Grazia Della Pietra
Roberto De Maria
Ernesto Didero
Vittorio Fabrocini
Germano Fenoglio
Gaetano Ferrari
Bruno Ferri
Ernesto Ferrino
Antonio Fisanotti
Michele Fogliano
Rosanna Frisetti
Giovanni Garelli
Pier Giorgio Geremia
Oreste Giacobino
Antonio Girardis
Franco Girola
Cesare Grifoni
Valerio Guidicini
Luigi Lari
Antonio Lazzari
Renato Lucca
Giovanni Lucchesi
Giuseppe Marrella
Sergio Massarotto
Savino Mastrapasqua
Tommaso Messina
Ugo Michelangeli
Armando Mondelli
Mario Ortali
Ferruccio Pagani
Euro Passarella
Mario Pavochi
Ester Penone
Giuseppe Petreni
Eraldo Porcedda
Mirella Raso
Giovanni Revioto
Nunzio Resca
Mario Rigatelli
Ciamara Rolando
Ezio Rossi
Anna Maria Runza
Attilio Sachero
Protasio Sala
Ottavia Sauda
Gaetano Scirè
Francesco Silan
Walter Sitia
Giuseppe Soave
Antonio Solinas
Luciano Stefanuto
Luigi Tallone
Ettore Vercellotti
Rosanna Zaninello
Francesco Zanotti
Carmelo Zuccarello

La sorella **Maria** col marito e figli sono vicini nel dolore ad Alessandra e Germana per la perdita dell'indimenticabile e affezionato **MIRO.**

Presidente, Consigliere, Socie tutte dell'**A.I.D.D.A. Delegazione Toscana** prendono viva parte al lutto per la scomparsa della socia fondatrice

cav. Adelaide Forno

— Firenze, 2 febbraio 1982.

L'**Ufficio Pio dell'Istituto Bancario San Paolo di Torino** partecipa con commosso cordoglio al grave lutto per la scomparsa della propria delegata di beneficenza

cav. Adelaide Forno

rammentandone con profonda gratitudine la lunga benemerita attività.
— Torino, 2 febbraio 1982.

Le **Agenzie Generali Café S.p.A. Genova** partecipano al lutto che ha colpito la famiglia Forno, per la scomparsa della signorina

Adelaide Forno

— Genova, 2 febbraio 1982.

Direzione e Personale della Cassa di Risparmio di Torino partecipano al dolore della sig. Torno M. Assunta per il decesso del padre

Luigi Torno

— Torino, 1 febbraio 1982.

Rappresentanti Cartigré partecipano al dolore della famiglia per la perdita di

Elsa Cantarelli
ved. Pugno

Bertone, Cargnino, Dolza Torre, Fochi, Meli, Pacot, Treves.
— Torino, 3 febbraio 1982.

Grossetti Carta partecipano al dolore del collega Pugno Vittorio per la scomparsa della **MAMMA: Berra, Bertone Bertino, Biamino, Bordiga, Braghin Chiaro, Cardinal, Chiastellaro, Maestro, Raisa Bazzi, Sorini Burrini, Tonda, Traversa, Turin Carta, Veglio Bianchietti.**

E' mancata

Paolina Boero
ved. Boero

Lo annunciano: la figlia **Margherita** con il marito **Dario Bertoglio** e figlio **Guido**, fratello e parenti tutti. Funerali mercoledì 3 corr. mese, ore 16, partendo da via Don Pavioto 2.
— **Settimo T.**, 2 febbraio 1982.

Giovanni Moresetti e famiglia partecipano al lutto della famiglia Bertoglio.

I nipoti **Calrola** partecipano al dolore.

Le famiglie **Gilardi Natalina e Clotilde** partecipano commosse al dolore dei familiari.

Cristianamente è mancata

Cipriana Cacciamano
ved. Crosetto
anni 67

L'annunciano la figlia **Silvana** con **Sergio, Monica e Paolo.** Funerali mercoledì 3 febbraio ore 15 da via Frescot 25. Ringraziamenti particolari alle signore Angiolina, Nata, Maria, al signor Alfredo ed a quanti sono stati vicini.
— **Rivarossa**, 2 febbraio 1982.

La sua vita è stata dedicata all'onestà, alla famiglia ed al lavoro

cav. Andrea Tarascio

Sarà sempre ricordato così dalla moglie Ida, dalle figlie **Grazia** e **Isabella**, dal fratello **Pasquale**, dalla sorella **Caterina**, dalla nipote **Anna Bellomi** e parenti tutti. Esequie oggi ore 10,15 parrocchia SS. Sacramento. Un sentito ringraziamento ai dottori Fezia e Fadda per le amorevoli cure prestategli. Non fiori, gradita offerta all'Associazione Italiana Ricerca Cancro, via Cavour 31. La presente è partecipazione e ringraziamento.
— Torino, 31 gennaio 1982.

Sono vicini zia **Costanza, Irene** e **Pierluigi, Laura** e **Gianpiero.**

Sergio e **Silvia Dalovich** con mamma e papà partecipano al dolore della famiglia Tarascio.

Dora e **Matteo Pizzerdone** commossi partecipano.

La tua sincera amicizia sarà sempre scolpita in noi:
Beppe e **Franca Bocco**
Roberto e **Laura Bocco**
Marina e **Franco Dalendini**
Walter e **Adriana Bretto**
Nando e **Bianca Dalendini**
Romano ed **Elvia Grasso**
Alberto ed **Aida Ruffino.**

Nico, Giorgio, Vincenzo, Maurizio e **Flavia, Tato** e **Germana, Enzo** e **Maria, Gigi** e **Dada, Fulvio** e **Daniela, Chiara** e **Silvia** partecipano al dolore di Grazia e Isabella.

Piervi Bobbe e genitori piangono il caro zio **ANDREA.**

La famiglia **Reimondo** si unisce al dolore di Ida, Grazia, Isabella, Caterina e Pasquale.

Gli **Amici** della **piazzetta degli Angeli** partecipano al dolore di Grazia e Isabella.

Le famiglie **Bellinetto** e **Jorfida** prendono viva parte al dolore.

Cristianamente come visse è mancata

Alessandra Nasi
ved. Berger
anni 88

L'annunciano a funerali avvenuti i figli **Vittorio** e **Cesare** con le rispettive famiglie, nuora, nipoti, parenti tutti. Un particolare ringraziamento alle Reverende suore dell'Istituto Casa Famiglia di S. Antonino per le amorevoli cure prestate.
— **Rivoli**, 3 febbraio 1982.

Direzione e Personale della **Cassa di Risparmio di Torino** partecipano al dolore della sig. Bordino Rosanna per il decesso del padre

Riccardo Bordino

— Torino, 1 febbraio 1982.

Cristianamente è mancata

Luigina Razzano
ved. Caviglia

La piangono: il figlio **Carlo** con **Sandra**, sorella, fratello, cognati, nipoti, parenti tutti. Funerali giovedì 4 corr. ore 10,15 partendo da via Cecchi 7.
— Torino, 3 febbraio 1982.

«E se Dio mi chiama, più ancora vi amerò dopo la morte»
E. Barrett Browning

Ci ha lasciati

Stefania Rosa Bono
ved. De Grossi

A funerali avvenuti lo annunciano: la cognata **Gippy**; i nipoti **Giulietta, Alba, Cia, Attilio, Marco, Franco** con le famiglie; i parenti tutti.
— Torino, 2 febbraio 1982.

Dopo una lunga prova di Fede e di Coraggio, ha lasciato i suoi cari

Carlo Careglio

Lo partecipano con grande dolore la moglie **Maria Chiolo**, il figlio **Giuseppe** con la moglie **France Gamba** e la piccola **Elena**, fratelli, cognati, parenti tutti. Benedizione oggi ore 14 Ospedale Molinette, funerali in Cisterna d'Asti, frat. San Marco, ore 15. La presente è partecipazione e ringraziamento.
— Torino, 3 febbraio 1982.

La piccola **Elena** manda un bacino al suo nonno **CARLO.**

Profondamente addolorati affettuosamente partecipano
Franco e **Lia Giordano** con **Carlo Giuseppe** e **Graziella Grazioso**

Paolo Fernanda e **Filippo Monzeglio** partecipano al dolore della famiglia Careglio per la scomparsa del caro **PAPA'.**

E' mancato all'affetto dei suoi cari

Alessandro Tartari

Tristemente lo annunciano, a funerali avvenuti, il figlio **Paolo**, mamma, fratello, sorelle, cognati, nipoti, cugini, **Irma**, parenti tutti. Sentiti ringraziamenti.
— Torino, 1 febbraio 1982.

Cristianamente è mancato all'affetto dei suoi cari

Domenico Barberis
Cav. di Vittorio Veneto
anni 95

Ne danno il triste annuncio: la cognata **Rina**, i nipoti **Pina, Carlo** e **Sandro** con le rispettive famiglie e parenti tutti. Funerali in Vinovo mercoledì 3 corr. alle ore 15, direttamente nella Chiesa Parrocchiale, partendo da Pancalieri Ospedale Regina Elena alle ore 14,30.
— **Pancalieri**, 1 febbraio 1982.

Il 1° febbraio è mancato a Ginevra con benedizione speciale del Santo Padre, dopo una vita dedicata al Paese

Vittorio Cordero di Montezemolo
ambasciatore

La moglie **Corinna Buzri Vici** e i figli **Alberto, Isabella** e **Alessandro** ricordano la sua straordinaria persona a tutti coloro che lo hanno amato. I funerali si svolgeranno a Vicopisano venerdì 5 febbraio alle ore 15. Una messa in suffragio verrà celebrata a Roma lunedì 8 febbraio alle ore 11,30 nella parrocchia di San Roberto Bellarmino (piazza Ungheria).
— **Roma**, 2 febbraio 1982.

E' mancato all'affetto dei suoi cari

Vittorio Cordero di Montezemolo
ambasciatore d'Italia

Uniti a Corinna e figli lo annunciano con profondo dolore i fratelli **Alessandro** e **Cesare**, le sorelle **Marilù Borgogalli Ottaviani, Paola Manfredini** e **Simonetta Fahr** con le rispettive famiglie, i nipoti e i parenti tutti.
— **Roma**, 2 febbraio 1982.

Cristianamente è mancata

Maria Novara ved. Venà

Ne danno il doloroso annuncio i figli **Franca, Felice** con le rispettive famiglie, cognate, nipoti e parenti. Un ringraziamento particolare all'amico Angelo Ricci. Funerali mercoledì 3 febbraio alle ore 8,30 dall'ospedale «Martini» (via Tofane).
— Torino, 3 febbraio 1982.

Cherubina Maggia partecipa al dolore di Franca e Felice.

Fernanda piange l'amica **MARIA.**

Le cognate **Livia Maria Teresa**, con i nipoti **Beppe Tina Anna Maria Mauro Corrado Elvira Renata Renato**, abbracciano con affetto Franca e Felice piangendo la perdita della mamma e zia

Maria Venà

— Torino, 3 febbraio 1982.

E' mancato

Giuseppe Valchierotti
cav. Vittorio Veneto

L'annunciano la moglie **Giacinta**, il figlio **Ferdinando**, la nuora, il nipote, la cognata **Maria**. I funerali avranno luogo il 3 febbraio alle ore 10,15 nella parrocchia di San Pellegrino. La presente è partecipazione e ringraziamento.
— Torino, 2 febbraio 1982.

Le famiglie **Guasco, Origlasso, Reinero, Mandardo**, partecipano al dolore di Ferdinando per la perdita del suo caro **PAPA'.**

Condomini ed **Amministrazione** del **Condominio di corso Racconigi 18** partecipano al lutto per la dipartita del signor

Giuseppe Valchierotti

— Torino, 2 febbraio 1982.

La **Scuola «Martiri del Martinetto»** partecipa con profonda commozione al dolore del vicepreside prof. Carlo Bertoldi per l'immatura scomparsa della consorte

Germana Gallino
in Bertoldi

— Torino, 2 febbraio 1982.

E' mancata ai suoi cari

Carolina Casale
ved. Vigone

A funerali avvenuti ne danno il triste annuncio la figlia **Maria** col marito **Vittorio Radicioni** ed i figli **Emilio** e **Anna**, il cognato **Adolfo**, nipoti e parenti tutti. La famiglia ringrazia il dott. Scarolna, il prof. Vitelli e tutto il personale del Reparto di Medicina F dell'Ospedale Molinette, per le amorevoli cure prestate. Un particolare ringraziamento alla signora Arcangela Vautero che per lungo tempo ha prestato un'assistenza assidua, affettuosa e paziente. La cara salma è stata tumulata nella tomba di famiglia in Chivasso.
— Torino, 30 gennaio 1982.

Il **Direttore** prof. **Filippo Ferraris** e tutto il **Personale dipendente** e **Associato** della **Sezione INFN** partecipano al dolore della prof. Maria Vigone per la perdita della mamma

Carolina Vigone
nata Casale

— Torino, 31 febbraio 1982.

Docenti, Dipendenti e **Collaboratori** degli **Istituti Fisici** della **Università di Torino** prendono parte al dolore di Mariuccia:
Rita Alasone Rondo
Giuseppe Banucchi
Giancarlo e **Rosalba Bonazzola**
Gianna Bonelli
Giovanni Borreani
Alessandro Bottino
Elena Bovero
Giovanni Bussetti
Carlo e **Giuliana Castagnoli**
Emilio e **Alberta Chiavassa**
Sergio Costa
Valdo e **Bianca Elsi**
Vittorio e **Rita De Alfaro**
Maria Italia Ferrero
Roberto Gallino
Diego e **Alessandra Gamba**
Piera Garella
Carola Maria Garelli
Alberto Giovannini
Alfredo Molinari
Guido Piragino
Tullio e **Rosanna Regge**
Cesare Rossetti
Stefano Sciuto
Luigi Sertorio
Benedetto Tancone
Mario Verde
Vladimir Watagnin
Albert e **Giuseppina Werbrouck**

Raffaele Tilli e famiglia rimpiangono la cara signora

Carolina Casale Vigone

— Torino, 1 febbraio 1982.

Paola, Gigi Acita partecipano al lutto.

Prendono parte al dolore **Alba, Francesco Minetto.**

Dopo molto soffrire, ha raggiunto l'amata sorella Giuseppina l'anima bella di

Maria Pont

I familiari, a funerali avvenuti, lo annunciano con tanto dolore.
— Vimodrone (Milano), 30-1-1982.

E' cristianamente mancato il

cav. Giuseppe Sirombo

Ne danno il doloroso annuncio la moglie **Bianca Guglielminotti** i cognati **Massimo Guglielminotti** e moglie, i nipoti e pronipoti **Carossa, Musto, Boschetti** e **Maccarone.** Un grazie particolare al pronipote dott. prof. Paolo Musto per le affettuose cure. Funerali mercoledì 3 febbraio ore 14,30 nella chiesa di Gesù Nazareno.
— Torino, 1 febbraio 1982.

Marina e **Manlio Rizzo**
Carlo Rovere
amici di sempre piangono addolorati il carissimo **PEPPO.**

Cristianamente è mancato all'affetto dei suoi cari l'uomo buono e generoso

Carlo Bruno

Ne danno il triste annuncio la moglie **Piera**, le figlie: **Gabriella** con **Giovanni** e l'adorata **Pierangiola, Laura** con **Angelo**; il fratello **Eugenio**, le sorelle **Milly** e **Maria**, l'affezionata cognata **Ada Triacca**, cognate, nipoti, parenti tutti. Un particolare ringraziamento al dott. Simon Franco Cesano per le affettuose cure prestate e alla cara Lucia Franco. La cara salma riposa nel cimitero di Pianezza.
— Torino, 3 febbraio 1982.

Angiola e **Maria Teresa Bracco** si uniscono al dolore della famiglia.

Teresa Chiattella con **Marialina** e **Giuliana** si uniscono al dolore della famiglia.

Nana e **Lucio Pergolla** partecipano al dolore della signora Piera Bruno e delle amiche Laura e Gabriella per la perdita del **PAPA'.**

Cinzia, Piero Triacca e famiglia partecipano commossi al dolore di Piera e famiglia.

Osvaldo e **Lino Casalini** e **Giorgio Barralis** ricordano l'amico carissimo

Carlo Bruno

e sono vicini a Piera Gabriella e Laura con immutato affetto.
— Torino, 3 febbraio 1982.

I cugini **Rina, Teresa** e **Luigi Bonino** partecipano al dolore di Piera e famiglia.

I **dipendenti della SIRIT** prendono parte al dolore della signora Bruno e delle signore Gabriella e Laura per la morte del **PAPA'.**

Gli amici **Grasso** sono affettuosamente vicini a Piera e famiglia.

Margherita Lumiatti ricordando con affetto il signor

Carlo Bruno

partecipa al dolore della famiglia.
— Torino, 2 febbraio 1982.

Giacomo Zucino partecipa sentitamente al dolore della famiglia Bruno.

La **Società O.P.T. Oleodinamica Pneumatica Torino** partecipa al dolore della famiglia per la perdita del loro congiunto

Carlo Bruno

— Torino, 1 febbraio 1982.

Edoardo Martinengo partecipa addolorato al lutto della famiglia per la scomparsa di «mamma»

Savina Goglio

— Torino, 1 febbraio 1982.

E' mancato

Giovanni Brangero
cavaliere di Vittorio Veneto

A funerali avvenuti la famiglia ringrazia quanti hanno partecipato al grave lutto. Un particolare ringraziamento a Montelupo Albese dove è ritornato.
— Torino, 3 febbraio 1982.

Marisella con **Franco, Ugo, Ezio** e **Gianni** ricordano affettuosamente nonno **GIOVANNI.**

Cristianamente è mancata

Mercede Secco
ved. Bertalle

Danno il triste annuncio la figlia **Elena** col marito **Carlo Gianlo Magri**, i nipoti **Antonella, Giuseppe, Paolo**, la sorella **Mirca**, i parenti. I funerali a Leumann mercoledì ore 14,30.
— Leumann, 2 febbraio 1982.

Improvvisamente è mancato

Bruno Viarengo

Lo annunciano con profondo dolore, a funerali avvenuti, la moglie **Englige**, i figli **Tinuccl** e **Valdo** con rispettive famiglie, i nipoti **Maxi** e **Roby.** La salma riposa a Montemarzo d'Asti.
— Torino, 2 febbraio 1982.

Giovanna, Paola, Giovanni Riccio partecipano affettuosamente al dolore per la dipartita del caro nonno **BRUNO.**

Nel momento dell'Eternità con profondo rispetto per la cristallina figura dell'uomo che anteponendo a se stesso il bene degli altri con abnegazione eroica, dando elevato esempio di onestà e lealtà, ha saputo colmare i cuori del suo prossimo di affetto e amore **Gabriele Chiavassa** e famiglia ricordano

Bruno Viarengo

e si stringono con affetto a Valdo ed alla famiglia tutta per vivere con loro questo momento di dolore.
— Torino, 2 febbraio 1982.

Giusi Novello
Giusi Pilotta
Franca Pesce
Angioletta Foco
Alessandra Tortia
ricordano la figura eletta di

Bruno Viarengo
(Papi)

Si uniscono con affetto attorno al loro titolare geom. Valdo Viarengo ed alla famiglia partecipando al dolore che li ha colpiti.
— Torino, 2 febbraio 1982.

Luigi e **Marta Mellano**, partecipano al grave lutto dell'amico Valdo e della famiglia per la scomparsa del caro **PAPA'.**

Partecipano al grave lutto della famiglia Viarengo:
Mario Bertolasso e famiglia
On.le **Giuseppe Botta** e famiglia
p.i. **Giuseppe Viroglio**, sindaco di Nona
Ing. **Pier Luigi Gusia**
Dr. **Michele Ghio**
Amministrazione Comunale di Nona
Geom. **Renzo Casarone**
Renato Lerda
Federico Seregita, sindaco di Rivalba
Amministrazione Comunale di Rivalba
Cav. **Battista Bracco**, sindaco di Fiorano Canavese
Giunta ed **Amministrazione Comunale di Fiorano Canavese**
Geom. **Carlo Bracco**
Geom. **Giuseppe Alasina**
Geom. **Ernesto Ravalano**, sindaco di Giaglione
Amministrazione Comunale di Giaglione
Dr. **Giuslino Bello**, sindaco di Cantalupa
Dr. **Francesco Balbiano**, sindaco di Andezeno
Amministrazione Comunale di Andezeno
Rag. **Walter Caffaro**, sindaco di Lessolo
Amministrazione Comunale di Lessolo
Geom. **Paolo Veglio Ostina** e famiglia
Luigi Motta, sindaco di Arignano
Amministrazione Comunale di Arignano
Angelo Canale Ciapetto, sindaco di Quincinetto
Amministrazione Comunale di Quincinetto
Giovanni Battista Catellino, sindaco di Lemie
Amministrazione Comunale di Lemie
Gianni Baietto e famiglia
Cav. **Umberto Pelissero**, sindaco di Meana di Susa
Amministrazione Comunale di Meana di Susa
Rag. **Giancarlo Mariola**, sindaco di Borgone di Susa
Amministrazione Comunale di Borgone di Susa
Enrico Castagneri
Geom. **Piermaurizio Gillio**
Dr. **Bernardo di Pralormo Conte Filippo**, sindaco di Pralormo
Amministrazione Comunale di Pralormo
Rag. **France Fossati**
Celestino Geninatti Chiolero, sindaco di Pessinetto
Amministrazione Comunale di Pessinetto
Geom. **Elso Suppo**
Geom. **Felice Suppo**
Rocco Bertino
Giovanni Bosco
Bartolomeo Peretti, sindaco di Lombriasco
Amministrazione Comunale di Lombriasco
Cav. **Ezio Ceudano**, sindaco di Scioize
Amministrazione Comunale di Scioize
Cav. **Mario Parena**
Geom. **Luciano Traversa**
Arch. **Mario Gallo**
Amministrazione Comunale di Vigone
Bruno Zucchi e famiglia
Rag. **Giovanni Paulasso.**

Partecipano:
Ing. **Giuseppe Di Biagio** e famiglia
Mario Zucca, sindaco di Moriondo Torinese
Amministrazione Comunale di Moriondo Torinese
Geom. **Secondo Perrone**

Il 27 gennaio in Torino è mancato il colonnello dei Carabinieri in congedo

dott. Errico d'Errico
pluridecorato

A funerali avvenuti per espressa volontà dell'Estinto, ne danno, affranti, il triste annuncio i figli **Ester, Dolores, Mario** con **Carla**, la nuora **Kelly**, i nipoti amatissimi **Enrico** con **Margaret, Massimo, Marina** con **Alberto, Simonetta** con **Pietro, Patrizia**, i pronipoti **Marta** e **Marco.** Un particolare ringraziamento ai medici e al personale tutto del Pronto Soccorso del Nuovo Martini. La presente è ringraziamento ai parenti e agli amici, e partecipazione ai conoscenti.
— Torino, 2 febbraio 1982.

Cristianamente è mancata

Amalia Caneva
vedova Cordero
anni 74

L'annunciano la figlia **Marisa** con Luciano, il fratello **Tino**, la cognata, nipoti, cugini e parenti tutti. Funerali oggi ore 10,15 parrocchia Gesù Adolescente. La presente è partecipazione e ringraziamento. No fiori ma eventuali offerte a «Specchio dei tempi».
— Torino, 31 gennaio 1982.

Beppe e **Dalma** con **Silvio** e **Antonella** piangono con zia Marisa la perdita della loro cara nonna **AMALIA.**

Ciao zia **AMALIA, Piercarlo, Mina** e **Alberto.**

I nipoti **Remo** e **Luciano** con le famiglie si uniscono al dolore di Marisa.

La famiglia **Maggio** piange con Marisa la scomparsa della cara **LIA.**

Famiglie **Ragazzo** e **Bazzano** partecipano al dolore di Marisa.

Eligia e **Rosa Gullino** partecipano al grande dolore della cara Marisa.

E' mancato cristianamente

Gabriele Miglietta

Lo annunciano: moglie, figli, fratelli, sorelle, cognati. Funerali giovedì 4 febbraio ore 8,45 da via degli Abeti 0.
— Torino, 1 febbraio 1982.

Annamaria e **Amedeo Manfredi** partecipano al dolore.

Cristianamente è mancata

Fausta Falco
in Cognazzo
madre di rara intelligenza ed operosità

Lo annunciano con profondo dolore il marito **Giovanni**, i figli **Giorgio, Carlo** e **Andrea** con loro famiglie, le sorelle **Rina** con marito e figlie, **Rita** e parenti tutti. Funerali nella chiesa parrocchiale in frazione S. Pietro del Gallo, Cuneo, giovedì 4, ore 9,30; tumulazione nella tomba di famiglia in Lusema S. Giovanni. Particolare ringraziamento al personale medico ed infermieristico dell'ospedale di Boves.
— Cuneo, 2 febbraio 1982.

Primari, Aiuti ed **Assistenti** dell'**Ospedale Civile Santa Croce di Cuneo** partecipano al lutto del dottor Andrea Cognazzo per la scomparsa della mamma signora

Fausta Falco

— Cuneo, 2 febbraio 1982.

Condomini, Inquilini, Amministratore Cibrario 31 bis commossi partecipano dolore famiglia Cognazzo immatura scomparsa signora

Fausta Falco

— Torino, 2 febbraio 1982.

Cristianamente è mancato

Pietro Meda
Cav. Vittorio Veneto
di anni 88

A funerali avvenuti addolorati lo annunciano i figli **Mario** e **Teresa**, il genero **Mario Bagna**, i nipoti adorati **Betti** e **Paolo**, cognati, cognate, parenti tutti.
— Torino, 3 febbraio 1982.

Prendono viva parte al dolore del dr. Mario Bagna:
Rinaldo Actis Alasina
Renato Alberti
Umberto Alessio
Guido Baldini
Piercarlo Barisillo
Alessandro Bianco
Enedina Boschetti
Jacopo Calleri
Giuseppe Calvi
Clara Capra
Francesco Carazza
Domenico Carlotto
Franco Carpegna
Pietro Cenna
Domenico Chieppo
Francesco Ciravegna
Michele Cosimo
Angelo Fornera
Marco Fornero
Augusto Gotti
Wanda Graziano
Angelo Kalmeker
Giorgio Lunardini
Giovanni Magliani
Giulio Majocco
Umberto Marchesi
Luigi Massola
Piero Mizzoni
Francesco Novelli
Tiziana Operto
Mario Peri
Severino Petruzzi
Luigi Pompili
Marco Prato
Sauro Priolo
Sergio Rado
Bruno Rosa
Giovanni Rosso
Luigi Rua
Remo Scanavino
Valentino Tirelli
Bruno Vascon
Giuliana Viatardi
Pietro Viotti
Franco Viviani
Pierpaolo Zagrebelski

Le famiglie, gli amici partecipano: **Esposito, Ferraro, Lena, Nicola, Olmi, Reffa, Torta.**

I **Condomini** di corso **Casale 182** e **Amministratore** partecipano al lutto della signora Bagna e famiglia per la scomparsa del **PADRE.**

(Continua a pag. 9)

UNA SCUOLA MATERNA DEVASTATA E INCENDIATA STANOTTE DAI TEPPISTI

E' accaduto nei locali presso la Villa Tesoriera - Alcuni sconosciuti sono entrati nelle aule e le hanno messe a soqquadro - Poi hanno appiccato il fuoco - Molti bambini a casa

LA SCUOLA MATERNA DEVASTATA DALL'INCENDIO

Le fiamme si sono sviluppate alle 23,30. Il custode Nicola Pece, 29 anni, sentito odore di bruciato, s'è affacciato a una finestra della sua abitazione e — visto il fumo uscire dalle aule — ha chiamato i vigili del fuoco e la polizia. Poi, con l'aiuto del guardiano notturno del confinante parco della Tesoriera, è accorso a cercare di salvare le attrezzature

Non ci sono dubbi che l'incendio è doloso: una persiana della segreteria è stata trovata divelta e il vetro della finestra sfondato con una pietra. All'interno, tutto quello che non è rimasto completamente incenerito, è stato messo a soqquadro.

Le incursioni dei vandali sono state sei dall'inizio dell'anno scolastico. Anche domenica notte sconosciuti erano entrati nella scuola a rovistare nei cassetti delle scrivanie per portare via poche migliaia di lire.

La zona è meta di giovani drogati sia di giorno sia di notte. Anche giovanissimi, non badano nemmeno a nascondersi. Quando i cancelli del parco della «Tesoriera» vengono chiusi non hanno difficoltà a scavalcare la cancellata alta due metri per introdursi nei giardini della scuola e talvolta entrare. Fino ai primi di ottobre la scuola materna, come il liceo classico che ne divide lo spazio, era sorvegliata da guardie private. Con l'assunzione del custode, il servizio è stato sospeso e l'unico guardiano notturno è quello del parco della «Tesoriera» la cui villa ha già avuto furti e danneggiamenti.

La scuola materna «Tesoriera» di via Valentino Carrera è stata incendiata questa notte da vandali dopo un'ennesima incursione.

Sono andate completamente distrutte due aule, la segreteria e una toilette per bambini.

Soltanto l'intervento immediato del custode e dei vigili del fuoco è valso ad evitare che l'intero edificio fosse reso inservibile. Stamane tuttavia molti genitori hanno dovuto riaccompagnare a casa i propri figli e la scuola ha funzionato soltanto per quella parte dei 120 alunni che le famiglie non potevano tenere con sé.

Gli ambulanti di Settimo protestano «contro lo spostamento del mercato»

Stamane davanti al municipio, in via Roma - Dicono: «Non siamo stati avvertiti in tempo, la clientela è irritata»

Gli ambulanti del mercato di Settimo stamane hanno portato i loro furgoni sotto il Municipio, in via Roma, per protestare contro l'improvviso spostamento delle bancarelle di vendita, deciso dal Comune, da via Fantini, dove il mercato si svolge abitualmente il mercoledì, a viale Piave. Lo spostamento è stato deciso a causa dei lavori in corso nell'adiacente via Leini.

«Comprendiamo che le motivazioni dello spostamento siano logiche — *dicono gli ambulanti* —. Ma noi chiedevamo soltanto di essere avvertiti per tempo, e soprattutto che lo fosse la popolazione, come ci avevano garantito i rappresentanti del Comune con i quali avevamo avuto un incontro sull'argomento giovedì scorso».

Il mercato a Settimo si svolge il martedì, il venerdì ed il sabato in viale Piave, i primi due giorni con circa 180 banchi di vendita, il mercoledì in via Fantini a Borgo Nuovo, il giovedì in via Einaudi alle case Gescal. Mercoledì, giovedì e venerdì i banchi di vendita sono 76. I lavori per le fognature, in via Leini, dovrebbero durare circa tre settimane.

«Così hanno detto — *polemizzano gli ambulanti* —, ma i lavori generalmente vanno avanti per molto più tempo: un anno in via Italia, due mesi al sottopassaggio».

«Capite — *aggiunge un commerciante della delegazione che stamane si è incontrata con il sindaco* — che la gente, non avendo avuto notizia dello spostamento, stamane si è presentata in via Fantini e non trovandoci avrebbe dovuto fare un giro di otto chilometri per raggiungere viale Piave. O di quattro chilometri se a piedi. Tutti clienti che non avremmo perso se il Comune si fosse preoccupato, come aveva detto e come sta facendo per pubblicizzare il nuovo centro commerciale delle case Fiat, di informare la popolazione. Insomma ne facciamo una questione di principio: non ci va di essere spostati qua e là.

In mattinata con il sindaco, Tommaso Cravero, e con l'assessore al commercio Arrotino, gli ambulanti hanno anche voluto discutere il previsto definitivo spostamento del mercato nei giorni di martedì e sabato in via Castiglione («troppo lontano dal centro», *dicono*) *ed ancora sulla possibilità che — come il Comune vorrebbe per favorire i consumatori — i banchi della merce dello stesso tipo (vestiario, scarpe, borse, frutta) vengano riuniti in gruppi omogenei.*

«Non sappiamo — *concludono gli ambulanti* — se una iniziativa di questo tipo favorirebbe i consumatori. Sicuramente, come avveniva cinque anni fa in quelle condizioni, dividerebbe i commercianti mettendoli in una condizione assolutamente spiacevole di concorrenza diretta, che negli anni scorsi aveva causato polemiche e scontri.

COMUNICATO URGENTE
ATTENZIONE DOBBIAMO CHIUDERE
La più grande liquidazione del Piemonte
IL CENTRO EUROPEO CONFEZIONI
IN LIQUIDAZIONE
Piazza Adriano 15 TORINO - 1000 metri di esposizione

ANNUNCIA

dopo anni di attività, a causa della grande crisi nel capo dell'abbigliamento, per la gran quantità di merce ritirata per contratto, il Consiglio di Amministrazione, in **Assemblea Straordinaria in data 4-12-81 dinanzi al Notaio Gardini** e alle **competenti autorità dirigenziali,** con bollo straordinario di autorizzazione, stipulato dal

Tribunale di Torino

Nota n. 33367 di mettere in

LIQUIDAZIONE
TUTTA L'AZIENDA

cedendo direttamente al pubblico n. **29630** capi di abbigliamento uomo - donna - bambino, capi in pelle - camiceria e vari, già incamerati e sottoposti al visto di vendita con

SCONTO GLOBALE
DAL 60% ALL'80%

ed è vero e realmente vero.
La grande vendita ha luogo a Torino in

PIAZZA ADRIANO 15
fino ad esaurimento merce

ORARI: solo pomeriggio dalle ore 16 alle ore 19,30
sabato tutto il giorno

CENTRO EUROPEO CONFEZIONI
Piazza Adriano 15 - TORINO

INFORMITALIA ISTITUTO NAZIONALE INFORMAZIONI
Corso Vittorio Emanuele 107 - Tel. 511.024-538.682 - Torino

CANARIE
L. 566.000
isole felici
SOLE E MARE
NEL PARADISO DELLA NATURA
MALDIVE L. 1.440.000 - CARAIBI L. 1.380.000
SEYCHELLES L. 1.680.000 - MAURITIUS L. 1.495.000
... e tanto altro spiaggo Vi attendono!!!
Prenotazioni nelle seguenti agenzie viaggi
Via XX Settembre 51 Torino Tel. 543.249
Corso Dante 50 Torino Tel. 673.863
savana AIRBUS

MENO GASOLIO PIU' CALORE
cuma sound
VETRI ISOLANTI A DOPPIA BARRIERA
PICCO & MARTINI
TORINO, v. Pesaro 50, t. 85.05.53 - 85.17.32

SCUSI! LEI HA UN DESIDERIO? VENGA A CENA AL
Bastian Contrario
POTREBBE VEDERLO REALIZZATO
Tel. (011) 696.8388

IL PCI TORINESE ESCE DALLE SEZIONI PER COMBATTERE L'OFFENSIVA PRO-URSS

«Vigilanza» e «mobilitazione» sono le parole d'ordine provenienti da Roma - La necessità di rilanciare la discussione periferica, non limitandola ai soli militanti - In nessuna sede torinese, tuttavia, risulta sia giunto materiale filosovietico come, invece, sarebbe accaduto altrove

Il pci piemontese risponde agli ordini impartiti dalla direzione del partito e riassunti nelle parole d'ordine «*vigilanza*» e «*mobilitazione*». Ieri, a Roma, alle Botteghe Oscure, nel corso dell'incontro con i segretari regionali e provinciali (per la federazione torinese era presente il segretario provinciale Gianotti) Berlinguer ha chiesto di rilanciare la discussione periferica, di non limitarla ai militanti, di portarla fuori dalle sedi partito, agli iscritti e ai simpatizzanti. Un impegno straordinario che toglierebbe spazio a eventuali controffensive filosovietiche, di cui domenica ha dato notizia «L'Unità» (*«attività di un piccolo gruppo che preparerebbe iniziative che si collocherebbero chiaramente al di fuori delle regole statutarie»*). Ieri il segretario nazionale Berlinguer ha chiarito i termini della questione parlando della pubblicazione «Interstampa» (bollettino trasformato in mensile, il primo numero uscirà il 12 febbraio, comitato di redazione composto da noti anziani comunisti, come Ambrogio Donini, Paolo Robotti, Giulio Ceretti, fino al senatore della sinistra indipendente Pasti e al filosofo Ludovico Geymonat, che alle ultime elezioni politiche si presentò nelle liste di democrazia proletaria).

Sulle pagine torinesi de L'Unità di oggi il segretario cittadino Giancarlo Quagliotti chiede «*impegno straordinario*». «*Da venerdì 5 al 14 febbraio* — si legge — *sezioni e zone sono invitate a promuovere tutte le iniziative che possono collegarci con la gente, farci uscire dalle nostre sedi. Dalla stessa Direzione del partito verranno contributi concreti a questa iniziativa: dobbiamo farne l'occasione di una grande mobilitazione, di un impegno davvero straordinario*».

A supporto di questa indicazione, Quagliotti rende noti i dati del tesseramento. «*La campagna '82 procede con un andamento insoddisfacente, se vogliamo raggiungere a Torino rapidamente il cento per cento. Siamo ora 37.122 iscritti con 1742 reclutati, le donne sono 7486 e la Fgci conta 840 iscritti. Abbiamo 1993 iscritti in meno dello scorso anno, mentre la Fgci ha 290 compagni in meno alla stessa data. E' un risultato che non può soddisfare*».

La svolta nella linea politica del partito, la presa di distanze dall'Urss, in casa comunista, richiede una tenuta di strada per cui le sezioni sono chiamate a un ruolo decisivo. A Torino e in regione, peraltro, per il pci i segnali di dissenso ufficiale si limitano a pochi casi, e comunque sempre «interni» al partito.

Sabato scorso il segretario della federazione di Asti, Claudio Caron, ha rassegnato le dimissioni per «*le sue perplessità su alcuni aspetti della più recente elaborazione politica del partito sulle questioni internazionali*». Ma al contempo ha dato «*la disponibilità a continuare nell'attività politica nell'incarico che il partito deciderà*». Questo gesto è stato sottolineato, dagli organi dirigenti del pci, come «*esempio di rigore, di costume comunista e correttezza*».

«*Nuova società*» *in una recente inchiesta nel pci piemontese ha evidenziato come «ogni qual volta si trovi a dover affrontare una questione più o meno rovente, il partito non si divida affatto in due tronconi, ma scopra al suo interno un ventaglio assai articolato di giudizi e di posizioni»*.

In occasione delle assemblee precongressuali si verificarono discordanze, per così dire da destra e da sinistra, sui rapporti con l'Urss. All'assise regionale questi diversi punti di vista sulla linea politica si ufficializzarono con tre astensioni e due voti contrari, e molto di più nell'elezione dei membri del comitato regionale.

Un caso particolare nel pci torinese è considerato quello della trentanovesima sezione. Lì, in preparazione al congresso, si tenne un'assemblea con l'intervento del senatore Pasti, indipendente eletto nelle liste pci e membro del comitato di redazione di Interstampa. Un fatto che non fu visto di buon grado in via Chiesa della Salute. La trentanovesima sezione approvò una mozione in cui si diceva «*E' estremamente sbagliato considerare l'Urss e i suoi alleati come parte alienabile delle forze popolari e progressiste oppure egualizzarli sullo stesso piano degli Usa nel tentativo di dare vita al di fuori di uno scontro di classe oggi presente, a una società a mezzadria tra padroni e operai, tra capitale privato e pubblico*».

Il segretario della trentanovesima sezione, Dino Rebbio, non si è rassegnato al nuovo corso del pci. «*La rottura con l'Urss è ancora tutta da formalizzare* — dice — *Continueremo a parlare di questa questione. E continueremo a farlo nella sezione, nel partito*». E assicura che nella sua sede di materiale di propaganda pro-Urss non è giunto.

l. bor.

Alessio il nuovo segretario del psi?

SILVANO ALESSIO

Il nuovo segretario provinciale del psi sarà Silvano Alessio? Questo è quanto si dice dopo una riunione in corso Palestro.

Come «vice» vicario si fa il nome di Franco Tignani cui si affiancherebbe una vicesegreteria di quattro persone con Nanni Biffi-Gentili, fratello del vicesindaco Enzo, Giorgio Cardetti, attuale capogruppo in municipio, Franco Coda e Salvatore Gallo che per questo incarico lascerebbe l'attuale segreteria cittadina del partito.

Stando alle indiscrezioni, al posto di Gallo dovrebbe essere eletto l'ex assessore all'ecologia Marziano Marzano che lavorerà con Filippo Parigi e Franca Prest.

Lamiera 82 da domani una mostra

Domani, a Torino Esposizioni, apertura di «*Lamiera '82*», prima mostra di macchine e impianti per la lavorazione della lamiera, prodotti per i quali siamo al vertice della classifica mondiale, almeno come quantità.

Nella presentazione della manifestazione si fa notare che «*il fatto che un'iniziativa così nuova venga ad inserirsi in una realtà tecnica come quella di Torino non è certo casuale; infatti, l'industria automobilistica, e tutta quella più o meno collegata al trasporto, in verità rappresenta l'interlocutore per eccellenza di tutto il contesto della utilizzazione della lamiera*».

Esposte, fino a domenica, saranno presse, cesoie, calandre, linee di taglio di profilatura, punzonatrici, bordatrici, impianti di saldatura, stampi, dispositivi per l'antinfortunistica, sistemi di alimentazione e tutto ciò che gravita intorno alla «*deformazione*». In sostanza, si potranno vedere tutti i marchingegni che i costruttori hanno messo a punto per nobilitare la vecchia, ma pur sempre preziosa lamiera.

«*Lamiera '82*» sarà affiancata da un convegno tecnico, «*un modo in più per contattare il mercato nel suo complesso e per acquisire a tutti i livelli una panoramica aggiornata sull'evoluzione tecnologica delle unità produttive coinvolte nella trasformazione del nastro*».

Donando sangue all'AVIS potrai dire di aver salvato una vita umana

DISCO ROSSO
VIA MILANO 8 - TORINO

Per CESSAZIONE di articoli

GRANDE VENDITA PROMOZIONALE
sconti 20 - 30 - 50 %

Esempi		
Pantaloni pura lana	L. 25.000	L. 15.000
Jeans Carrera R. Lewis	L. 15.000	L. 8.000
Piumoni Unisex	L. 39.000	L. 25.000
Abiti uomo con gilè	L. 95.000	L. 50.000
Giacconi pelle-nappa	L. 195.000	L. 135.000

e tanti altri articoli

DISCO ROSSO
VIA MILANO 8 - TORINO

effettuata comunicazione legge 80

Allevatori di Cincillà
ATTENZIONE
I riproduttori che la Eurocincilla di E. Stenger mette a vostra disposizione sono tutti identificabili con la punzonatura auricolare, sono tutti accompagnati da scheda di graduazione e da certificato di sanità e garantiti 12 mesi contro la morte. Queste sono le garanzie della Eurocincilla di E. Stenger che permettono di riconoscere un vero riproduttore.
Per informazioni: D. R. Amm. V. Bava 45, Torino, 011/839.5383 2 linee autom.

(Segue da pagina 6)

Visse per la famiglia e il lavoro e cristianamente è tornato al Signore

Mario Ferrero

di anni 42

Lo annunciano affranti dal dolore la sua adorata moglie **Franca** che mai lo dimenticherà, i figli **Gabriella** e **Paolo** che tanto amava, il papà **Carlo**, la mamma **Alda**, il fratello **Filippo** con **Sandra** e **Carlo**, gli suoceri **Emma** e **Mario Bruneri** e parenti tutti. Funerali oggi ore 15,30 da via Giorgio Vecco 44.
— **Rivoli**, 3 febbraio 1982.

Margherita con il marito **Oreste Ocule** e i figli **Tiziana, Roberta, Mario** si stringe alla sorella Franca e piange il caro indimenticabile **MARIO**.
— **Rivoli**, 3 febbraio 1982.

I cugini **Renato** e **Gianni Bruneri** e famiglie partecipano al dolore di Franca.

Maria Bruneri, Giampiero e **Adriana, Ferruccio** e **Marisa** con **Cristina** ed **Enrico** partecipano al grande dolore di Franca, Gabriella e Paolo per l'improvvisa e tragica scomparsa di **MARIO**. Un particolare pensiero ai genitori e parenti.

Michele Pollari partecipa al dolore delle famiglie Ferrero, Ocule, Bruneri.

Massimo Bergamo è vicino alle famiglie Ferrero, Ocule, Bruneri.

Carla, Franco Guazzone e famiglia sono con il cuore profondamente vicini ai cugini Franca, Gabriella e Paolo.

Famiglia **Ocule**, sorelle, fratello, cognati, nipoti tutti partecipano al dolore di Franca e figli.

I **Condomini** de **«Le Betulle»** prendono viva parte al grande dolore della famiglia.

La zia **Rita Imperiale** e cugini **Pollano, Tartari, Ardizzoni** piangono l'indimenticabile

Mario Ferrero

— **Ferrara**, 2 febbraio 1982.

Magda, Gianfranco, Silvia Castellano addolorati piangono il caro

Mario Ferrero

— **Saluzzo**, 2 febbraio 1982.

L'**Impresa Vittorio Brillada** e famiglia porgono vivissime condoglianze.

Rosanna e **Umberto Ragazzo** partecipano al lutto di Franca e famiglia.

Gianluigi, Isabella, Mimmo e **Dido Baldazzi** costernati sono affettuosamente vicini a Franca, Gabriella e Paolo per l'improvvisa scomparsa del caro

Mario Ferrero

— **Genova**, 2 febbraio 1982.

Umberto e **Gloria Gasperini** partecipano al dolore per la perdita dell'amico

Mario Ferrero

— **Torino**, 2 febbraio 1982.

Gli amici **Millarini, Soffientini, Romualdo**, dott. **Tamborini, Bellotti** partecipano al grande dolore della famiglia per la tragica scomparsa del caro e indimenticabile amico

Mario Ferrero

— **Varese**, 2 febbraio 1982.

Le famiglie **Baragli** e **Girardi** partecipano commosse al grande dolore.

La **Soc. Rock Excavators spa** partecipa al grande dolore della famiglia per la scomparsa del

rag. Mario Ferrero

— **Torino**, 3 febbraio 1982.

I cugini **Francesco** e **Luciana Fiandro** si uniscono al dolore della famiglia.

Fernanda Armando Pivi partecipano al dolore della famiglia.

La **s.n.c. Minieri Alberto** partecipa al dolore della famiglia.

La **Direzione** con **tutto** il **Personale** della **Movitarra S.r.l.** partecipa commossa ed attonita alla scomparsa del

rag. Mario Ferrero

ricordandolo con ammirazione per la sua capacità, il suo entusiasmo, la sua lealtà.
— **Moncalieri**, 3 febbraio 1982.

Giorgio e **Franco Previdi** esprimono il loro sincero dolore alla famiglia del

rag. Mario Ferrero

ricordandolo sempre con tanto rispetto.
— **Moncalieri**, 3 febbraio 1982.

Nadia e **Pasquale Bauleo**, profondamente commossi, partecipano al grave lutto della famiglia per l'immatura scomparsa del

rag. Mario Ferrero

— **Moncalieri**, 3 febbraio 1982.

Piero e **Adriana Capriogllo** e famiglia sentitamente partecipano al dolore di Franca e famiglia per l'immatura scomparsa di **MARIO**.

Prof. **Giuseppe Anselmo, Direttrice, Preside, Docenti, Alunni** e **Personale** dell'**Istituto Lagrange di Rivoli**, partecipano con grande commozione alla scomparsa del

rag. Mario Ferrero

padre di Gabriella e Paolo.
— **Rivoli**, 2 febbraio 1982.

I cugini **Adelina Ferrero Bertola** e famiglia **Pier Luigi Bertola** partecipano al dolore per la scomparsa di **MARIO**.

Monica Crespo partecipa all'immenso dolore dell'amica **Gabriella** per la scomparsa del caro **PAPÀ**.

Si uniscono al dolore di Franca per la perdita del marito **MARIO** gli zii cugini **Berochetti, Cossavella, Priotto, Aimone, Betti, Berruto, Coppo, Chiaffredo, Caloseo, Cuttica, Daccò, Scudeletti, Sola.**

Renzo Marisa e **Luigi Ferraris** in questa triste circostanza si stringono affettuosamente a Franca, Gabriella e Paolo.

Partecipano al dolore di Franca e famiglia:
Giuseppina Rebaudengo
Roberta e Toni Allora
Graziella e Achille De Stasio
Elvira, Franca, Maria Augusta, Antonio e Dante Iacomussi.

Gli amici:
Sergio Pontalto
Renato Cerrato
Nino Bernardinelli
e famiglie sono vicini al dolore di Franca, Paolo, Lella.

La **Press-Air** partecipa al cordoglio della famiglia.

Partecipano al dolore di Franca:
Beppe Lella Drovetto
Renzo Adriana Manzone
Elvira Manzone.

Con infinito rimpianto piangono il caro **MARIO**:
Amilcare e Gina Fògola
Nanni Isa Fògola
Mimmo Carla Fògola.

Le famiglie **Contini** e **Marchini** partecipano al dolore di Franca.

Gabriella e **Roberto Guermani** costernati si uniscono al grande dolore ed alla preghiera di Filippo e famiglia.

Carla e **Silvio Dolci** sono affettuosamente vicini a Franca, Gabriella e Paolo per la tragica scomparsa di

Mario Ferrero

— **Torino**, 3 febbraio 1982.

Giampaolo, Silvia Rosso e figli partecipano costernati all'immenso dolore di Franca, Gabriella e Paolo per la tragica scomparsa di

Mario Ferrero

— **Torino**, 1 febbraio 1982.

Gina Rosso Carrera, Pier Domenico e **Fiorenza Rosso** partecipano al grande dolore della famiglia.

Le famiglie **Caruzzo** e **Pertino** partecipano al dolore di Franca.

Collaboratori, Impiegati ed **Operai** della **Breier S.p.A.** si uniscono al dolore della famiglia e, stringendosi attorno ad essa, piangono l'immatura scomparsa della loro indimenticabile guida

rag. Mario Ferrero

— **Grugliasco**, 3 febbraio 1982.

Collaboratori e **Dipendenti** dell'I.Ve.**Ma. s.r.l.** partecipano affranti al grande dolore della famiglia e si uniscono al perenne ricordo del caro

rag. Mario Ferrero

— **Grugliasco**, 3 febbraio 1982.

Riccardo e **Franca Ferrero** piangono con la famiglia l'immatura perdita dell'amato cugino

rag. Mario Ferrero

— **Torino**, 3 febbraio 1982.

Riccardo Ghidella e la mamma **Clara** si stringono affettuosamente alla famiglia nella preghiera e nel ricordo dell'amatissimo cugino

rag. Mario Ferrero

— **Torino**, 3 febbraio 1982.

Mariacarla, Franco e figlioccia **Cinzia** piangono l'indimenticabile cugino e padrino **MARIO**.

Addolorate per l'improvvisa scomparsa del nostro caro **MARIO**: zia **Carmen** e cugine **Elda, Rosella, Eugenia** e famiglia.

Carlo e **Viky Pons** sono vicini alla cara Franca.

Costernati per l'improvvisa scomparsa del caro **MARIO** sono vicini nel dolore a Franca e figli gli amici: **Luciano, Mariangela, Luca** e **Manuela Cerrato, Bruno, Renza** e **Giorgio Porno.**

La **Tecnoricambi sas** partecipa al dolore della famiglia per la scomparsa del

rag. Mario Ferrero

— **Moncalieri**, 1 febbraio 1982.

Anna e **Luigi Sicheri** partecipano costernati al dolore di Franca, Gabriella e Paolo e di tutta la famiglia Ferrero per l'improvvisa scomparsa del caro **MARIO**.

Titolare e **Dipendenti** della **Giorgio Novara s.r.l.** partecipano al grave lutto che ha colpito la famiglia Ferrero per l'immatura scomparsa di **MARIO**.

Piangono l'indimenticabile

Mario Ferrero

Daddo Adriana Astore
Giuseppe Anna Garis
Claudia Malta
Clacla Melchior
Giovanni Ornella Paracchi.
— **Torino**, 1 febbraio 1982.

Ferdy e **Mimma Ravazzi** con **Lory** e **Riccardo; Alberto** e **Chiara Tinivella** con **Riccardo; Guido** e **Laura Tinivella** con **Barbara** e **Claudia** si stringono con muto dolore a Franca, Lella, Paolo e famiglia nel piangere il grande amico di sempre

Mario Ferrero

— **Torino**, 1 febbraio 1982.

La **Simit S.p.A.** partecipa con profondo cordoglio al grave lutto che ha colpito le famiglie Ferrero - Bruneri per l'immatura perdita del

rag. Mario Ferrero

ricordandone le alte doti e la fattiva collaborazione.
— **Torino**, 1 febbraio 1982.

Sono vicini in questo triste momento al dolore delle famiglie Ferrero - Bruneri:
Nuccio Angelillo
Matteo Apa
Spirito Arnaud
Giuseppe Azzalin
Adriana Barbero
Alessandro Bellin
Lidia Bellin
Giuseppina Bertello
Carlo Bertrand
Piero Bianco
Renato Biffi
Carlo Binello
Marcello Bona
Marino Bondesan
Piero Bossina
Gianfranco Bricuccoli
Umberto Brugiafreddo
Antonio Busca
Battista Busso
Sergio Caglià
Eralda Canale
Mario Candelo
Luigi Caramori
Mariuccia Carena
Giuseppe Cena
Alberto Cenderelli
Carla Cesano
Teresa Cesano
Giuseppe Ciampani
Mina Cocchiara
Armido Crivellari
Domenica Crosetti
Arturo Daccò
Vittorio Dassetto
Nadia De Benedectis
Crocetta Decina
Luciano De Martin
Mario De Rossi
Paolo Di Domenico
Guelfo Duò
Elio Erta
Maturgo Fabbretti
Eramo Ferraris
Giuseppe Fissore
Fuglio Forin
Angelo Fòssati
Mario Gaspari
Carlo Gastaldo
Giovanni Gennuso
Franco Gensini
Gianbattista Ghidoni
Renato Ghigo
Giuseppe Giacobbe
Carlo Lomater
Lidia Lunardi
Enrico Maccone
Loredana Marangon
Vito Marchitelli
Giorgio Maspes
Maria Carla Matteau
Marcello Mazzocco
Pietro Mini
Adelchi Mocellin
Lilia Montabone
Mario Musso
Fabrizio Nacher
Carlo Oretti
Enzo Pagani
Domenico Panero
Graziano Parolo
Bruna Pecchio
Ilario Perotti
Guido Perotto
Sebastiano Perotto
Anna Pinzuti
Piercarlo Pogliano
Dario Praolta
Lorenzo Quaglia
Anna Reginato
Adriana Ressia
Arturo Ressia
Francesco Riccardi
Angelo Ruzza
Leopoldo Ruzza
Alberto Scotti
Dante Sedini
Gianfranco Speronello
Liliana Taddia
Ferruccio Tamburin
Piero Tani
Marisa Tesse
Marcello Traverso
Gianni Trinchero
Sebastiano Trovano
Daniela Valle
Luciano Vecchio
Rita Vercellotti
Carla Vienna
Silvana Viora
Rosanna Zanchi
Rino Zarpellon

Anna Fangarezzi, famiglie **Brunati - Ricci** partecipano commosse per la perdita del caro **MARIO.**

Rosaria Settimio Guido Anna Laura Gianni Manuela addolorati piangono il caro cugino **MARIO.**

Silvano, Carla, Emilio Soffietti si stringono affettuosamente a Franca, Paolo, Lella e piangono il carissimo amico **MARIO.**

La **Società Etrusca S.p.A.** partecipa al lutto per la perdita del

rag. Mario Ferrero

— **Cafasse**, 2 febbraio 1982.

Le famiglie **Arbezzano, Pecchio** e **Dalna** partecipano al dolore di Franca, Gabriella, Paolo e ricordano con rimpianto l'amico **MARIO.**

Luisella, Pucci Bersano sono affettuosamente vicini a Franca e figli.

La famiglia **Mossetto** profondamente commossa si unisce al dolore di Carlo e famiglia per la prematura scomparsa di

Mario Ferrero

— **Torino**, 2 febbraio 1982.

La **Commanderie des cordons bleus** prende parte al dolore di Franca.

Romana Bosco
Cocca Bottelli
Graziella Bruna
Maria Tonelli
partecipano al dolore di Franca.

Ricordando con infinito rimpianto **MARIO** amico impareggiabile sono affettuosamente vicini a Franca e figli famiglie **Buroni Persico - Mottura Araldi.**

Gli amici **Canonica** e **Bilno** partecipano al dolore della famiglia.

Piangono l'indimenticabile **MARIO**:
Giusi, Rolando, Michela, Giorgio Cicogna Casanova
Anita, Franco, Andrea Tovo
Vanda, Carlo Cerutti
Irasema, Eugenio Boero
Maddalena Boero.

Luciano Vittorina Rebaudengo e figli sono vicini in questo tristissimo momento a Franca Gabriella e Paolo.

Carlo Fenoglio e famiglia partecipano sentitamente al lutto.

E' in nome di una grande amicizia che don **Paolo Gariglio** con la **Comunità** dei **giovani di Nichelino SS. Trinità** e la **Scuola professionale** diretta dai **padri del Murialdo** esternano il loro cordoglio e si uniscono nella preghiera a Franca, Gabriella e Paolo per l'anima carissima di

Mario Ferrero

— **Nichelino**, 2 febbraio 1982.

Le famiglie **Selusatti, Garbi, Barbero** prendono parte al dolore degli amici Ferrero, Bruneri, Ocule per la grave perdita del caro

Mario Ferrero

— **Collegno**, 2 febbraio 1982.

Gli amici:
Riccardo Squassino
Gianni Pandoll
Riccardo Marchisio
famiglia **Suraci**
Mario Peruzzi
Ornella Pontalto
Gianfranco Arduino
partecipano al dolore della famiglia Ferrero.

Bruno e **Grazia** unitamente alle famiglie **Trecate** e **Braro** si uniscono al dolore di Franca, Gabriella e Paolo per la perdita dell'indimenticabile amico **MARIO.**

Giovanni ed **Elena Grasso** partecipano al dolore della famiglia per la perdita del

rag. Mario Ferrero

— **Torino**, 3 febbraio 1982.

Franco e **Mariangela Gallo** partecipano commossi al dolore dei familiari per la perdita del caro **MARIO.**

Gli amici:
Maria Rosa Arancio
Beppe Girardi
Piero Greco
Sergio Matauo
Italo Stupino
Luciana, Giuseppe Anselmo
Marisa, Renzo Ferraris
Gina, Ernesto Gorla
Mary, Mario Manca
Maria Rosa, Emilio Venezia
partecipano al dolore della famiglia.

E' mancata

Francesca Tallano
in Lecchi
(Nini)

Addolorati lo annunciano: il marito **Ernesto**, il figlio **Vincenzo**, la mamma **Margherita** e parenti. I funerali giovedì 4, ore 15, in Vigone, partendo da Torino Ospedale San Giovanni (via San Massimo 24) alle ore 14. La presente è partecipazione e ringraziamento.
— **Torino**, 2 febbraio 1982.

Giuseppe ed **Ida, Mario** e **Lucia Lecchi** con i figli e loro famiglie piangono la cara **FRANCA.**

Direzione e **Personale** della **Cassa di Risparmio di Torino** partecipano al dolore della famiglia per la scomparsa della signora

Francesca Tallano
in Lecchi

Pensionata dell'Istituto
— **Torino**, 2 febbraio 1982.

E' mancato ai suoi cari

Giuseppe Veggiotti

Grande Invalido

Con dolore lo annunciano: le sorelle **Maria** con **Daniele, Francesca**, la cognata **Evelina**, la cara nipote **Franca** con **Gianfranco** e **Luca**. Funerali giovedì 4 c. m. ore 10,15 nella parrocchia Patrocinio S. Giuseppe.
— **Torino**, 1 febbraio 1982.

Gina e **Piero Salval** partecipano al dolore della famiglia.
— **Torino**, 1 febbraio 1982.

Ricordando **GIUSEPPE, Luisella** è vicina alla madrina Francesca.

Rosina e **Domenico Minola** sono vicini a Francesca.

Gli affezionati nipoti
Valeria Calabi
Roberta Martinotti
Beppe Camandona
Liliana Pernaccini
e le rispettive famiglie annunciano addolorati che il 31 gennaio 1982 è scomparso il caro zio

Samuele Rienzi Foa

— **Alessandria**, 3 febbraio 1982.

E' mancato

Pierino Facciano

Lo annunciano a funerali avvenuti la moglie **Dina**, il figlio **Carlo** con la moglie **Rosi** e piccolo **Marco**, parenti tutti.
— **Rivoli**, 31 gennaio 1982.

Partecipano al dolore della famiglia per la scomparsa di

Carmela Cascone
ved. Coppola

Aviosi
Ditta Berruto
Boscolo Sassariolo
Dipendenti Car-Frutta
Ditta Caviglia
Enrico Ernesto
Giuseppe Ghio
Ditta Guala
Alfonso Lentini
Lombardi & Poggio e Regoli
Ditta Massirello
Terzilio Milanesi
Nicola e Massimo Mussetti
Carlo Parisella
Domenico Quirico
Giovanni Ramondo
Mario Russo
Saverio Russo
Enrico Santarpia e Giuseppe Urzi
fratelli **Savasta**
Ditta Serena
famiglia **Torretta**
Pierino e Roberto Tricerri
Salvatore Urzi
famiglia **Vairoletti.**
— **Torino**, 1 febbraio 1982.

E' mancato all'affetto dei suoi cari

Carlo Marabotto

anni 80

Con grande dolore lo annunciano: la moglie **Giuseppina**, la figlia **Meri**, il genero **Enrico** e la nipotina **Mara**. I funerali avranno luogo mercoledì alle ore 10,15 all'ospedale Martini via Tofane. La presente è partecipazione e ringraziamento.
— **Torino**, 1 febbraio 1982.

E' mancato ai suoi cari

Giuseppe Boffano

anni 77

Ne danno il triste annuncio: la moglie, figli, nuora, genero, la nipotina **Laura**, fratello, cognata, nipoti, parenti tutti. Funerali mercoledì 3 febbraio ore 10,15 all'ospedale Mauriziano. La presente è partecipazione e ringraziamento.
— **Torino**, 1 febbraio 1982.

Improvvisamente è mancato all'affetto dei suoi cari

Ettore Toselli

Lo piangono la moglie **Franca**, le figlie **Vera, Nadia** con il marito **Michele De Felice**; le nipoti **Isabella** e **Susanna** e parenti tutti. Funerali: oggi 3 febbraio ore 8,45 parrocchia SS. Nome di Gesù.
— **Torino**, 1 febbraio 1982.

E' spirato cristianamente come è vissuto il

MARCHESE

Vittorio Amedeo
di Seyssel d'Aix
e di Sommariva

Lo annunciano con profondo dolore la moglie **Cristina Casana**, i fratelli: **Gualtiero** con la moglie **Beatrice Castelbarco Albani** e figli, **Angelica, M. Giulia Biraghi Lossetti** e figli, **Franca** col marito **Pio Bruni** e figli, **Cristina, Aimone** con la moglie **Alessandra Perrone di S. Martino** e figli; **Bona**; lo zio **Annibale Brivio Sforza** e figli; la cognata **Alessandra Casana Collalto** e figli; i nipoti **Balbo di Vinadio** e **Pasari Fontana**; la cugina **Elena di Seyssel d'Aix**. I funerali avranno luogo in S. Maria della Passione martedì 2 febbraio alle ore 11. La tumulazione avverrà a Sommariva del Bosco (Cn) ove una S. Messa sarà celebrata nella chiesa parrocchiale mercoledì 3 febbraio alle ore 11.
— **Milano**, 31 gennaio 1982.

L'**Amministrazione Comunale**, profondamente addolorata per la grave perdita, annuncia la scomparsa del

Marchese di Seyssel d'Aix
Ing. Vittorio

Consigliere Comunale

già sindaco nei periodi dal 1946 al 1950 e dal 1956 al 1960, durante i quali la cittadinanza ebbe modo di conoscere ed apprezzare le sue doti umane e civili.
— **Sommariva del Bosco**, 2-2-1982.

Dopo una lunga malattia ha raggiunto la sua Lina

Albino Ferrero

Lo piangono la sorella **Pierina**, la figlioccia **Anna**, cognati, nipoti, parenti tutti. Funerali mercoledì ore 9,30 dall'abitazione. Un particolare ringraziamento agli amici Rina e Stefano Bertolina, alla fondazione «Rippa Peracca» dott. Vicario, don Savio.
— **Casalborgone**, 1 febbraio 1982.

Cristianamente è mancata

Luigia Milano
vedova Molino

anni 95

Lo annunciano i figli **Pina, Antonio**, nuore, genero e parenti tutti. Funerali giovedì 4 corr. ore 14,15 partendo da via Trento 20, la cara salma proseguirà per Nichelino.
— **Moncalieri**, 2 febbraio 1982.

E' improvvisamente mancato all'affetto dei suoi cari all'età di anni 80

Giuseppe Bovero
(Pinin)

A funerali avvenuti ne danno il doloroso annuncio la figlia **Ilia** con il marito avv. **Nino Fraccacreta**, la sorella **Elisabetta**, i cugini **Ferrerotti-Demarchi**, l'affezionata **Augusta** col marito **Gianni** e la figlia **Antonella**, parenti tutti. La cara salma riposa nel cimitero di Trino Vercellese.
— **Ospedaletti**, 2 febbraio 1982.

E' mancato

Giuseppe Gianotti

Ne danno il doloroso annuncio i figli, **Giacomo, Luigi, Paolo** e **Chiaffredo** con le rispettive famiglie e parenti tutti. Funerali giovedì 4 ore 8,45 parrocchia Sacro Cuore di Gesù indi tumulazione a Vinovo.
— **Torino**, 3 febbraio 1982.

Famiglie **Callerno, Bagliano, Varotto** partecipano al profondo dolore.

La famiglia **Sommacal** partecipa al dolore di Terry e Freddi per la perdita del papà signor

Giuseppe Gianotti

— **Torino**, 2 febbraio 1982.

L'**Ordine** dei **Dottori Commercialisti** di **Torino** si unisce al dolore della famiglia per la scomparsa del

dott. Oreste Comba

— **Torino**, 1 febbraio 1982.

Il **Consiglio di Amministrazione** della **Giustetto F.lli S.p.A.** si associa al dolore della famiglia per la scomparsa del

dott. prof. Oreste Comba

presidente del Collegio Sindacale della Società
— **Piscina**, 1 febbraio 1982.

RINGRAZIAMENTI

La famiglia **Audisio** profondamente commossa per la dimostrazione di affetto e di stima ricevuta, ringrazia di cuore quanti hanno voluto essere vicini nel suo grande dolore per la perdita del caro papà

Giacinto Audisio

— **Torino**, 3 febbraio 1982.

Commossi **Adele** e **Umberto** per la manifestazione di affetto nell'occasione della morte del loro caro papà

Ugo Ginestrone

ringraziano.
— **Torino**, 3 febbraio 1982.

La famiglia del compianto

Gino Luzi

esprime un sentito ringraziamento a quanti hanno partecipato al suo grande dolore.
— **Savona**, 1 febbraio 1982.

La dott. **Giacinta Luzi** ringrazia colleghi, amici e conoscenti per la dimostrazione di affetto tributata al caro papà

Gino Luzi

— **Savona**, 1 febbraio 1982.

La famiglia **Lazzaro** sentitamente ringrazia tutti coloro che hanno partecipato al loro dolore per la scomparsa del compianto

Venerando Lazzaro

La S. Messa di trigesimo sarà celebrata nella parrocchia di Maria Ausiliatrice il 27-2-1982 alle ore 8,30.
— **Torino**, 2 febbraio 1982.

La famiglia del compianto

Giuseppe Lanti

profondamente commossa per la grande partecipazione al proprio dolore, ringrazia parenti e amici che le sono stati vicini.
— **Torino**, 3 febbraio 1982.

ANNIVERSARI

1981 — 1982
Lucia Boldrin Zavadlav
Con immutato rimpianto i genitori la ricordano.

1981 — 1982
Federica Zeppegno ricorda
Italo Caruso
S. Messa cappella Cimitero Generale il 5/2 ore 9,45.

1977 — 1982
Alfredo Degianne
La famiglia lo ricorda.

3-2-1977 — 3-2-1982
Maria Da Pont
in Cerva Bert
I tuoi figli ti ricordano sempre.

Nel secondo anniversario della morte del
cav. Vittorio Fusi
la moglie ed il figlio lo ricordano a parenti e amici.
— **Torino**, 3 febbraio 1982.

1981 — 1982
Nel triste anniversario della scomparsa di
Mario Sezzano
i suoi cari lo ricordano con immutato rimpianto.

Guido e Vittoria Borroni
Ricordati con amore. S. Messa mercoledì 3 febbraio ore 18 Chiesa della Crocetta.
— **Torino**, 3 febbraio 1982.

1975 — 1982
Cesare Geuna
Immutato il ricordo, l'affetto, il rimpianto. I tuoi cari.

La moglie, con affetto e nostalgia, ricorda agli amici
Ing. Giacomo Negri
Giovedì 4 febbraio nella Chiesa di S. Maria di Piazza alle ore 18,30. (Vicolo S. Maria).
— **Torino**, 3 febbraio 1982.

1971 — 1982
Giovanni Ella
Vive sempre nel ricordo dei suoi cari.

La Messa di trigesima in memoria di
Maria Gianni
sarà celebrata il 6 febbraio p.v. alle ore 11,30 nella chiesa di Santa Cristina.
— **Torino**, 3 febbraio 1982.

1979 — 1982
Susanna Grassotti
Sempre vivo il tuo ricordo dolcissimo. Ti ricordiamo a quanti ti volevano bene. Messa 18,30 S. Vito.

1977 — 1982
Lina Marega
I tuoi cari ti ricordano con immutato affetto.

1981 — 1982
Marcello Conteri
Sempre ti ricordiamo con affetto.

1969 — 1982
Luisa Boetti Teppa
Sempre affettuosamente ricordata.

1973 — 1982
comm. Fortunato Pieroni
Sempre affettuosamente ricordato e rimpianto.
— **Castellamonte**, 2 febbraio 1982.

1978 — 1982
Mario Cavagnino
Uno struggente ricordo, un incolmabile vuoto. I tuoi cari.

1972 — 1982
dott. Natalino Croveri
La famiglia lo ricorda con immutato affetto.

1981 — 1982
Francesco Franchello
Vive nel costante rimpianto ed infinito affetto dei suoi cari.

1981 — 2 FEBBRAIO — 1982
Mario Agretti
Nel pensiero di ogni giorno e l'amore di sempre mamma e fratelli.

1973 — 1982
Giuseppe Pelizza
La famiglia lo ricorda.

1978 — 1982
Carlo Pavarino
Nel rimpianto di ogni istante tua **Tina.**

2-2-1981 — 2-2-1982
Paolo Gastaldo
Vivi nel ricordo dei tuoi cari.

1978 — 1982
don Guido Gribaldi
Sempre ricordato con riconoscenza.
— **Ciriè**, 2 febbraio 1982.

1981 — 1982
Gina Noello in Borio
Mamma cara sei sempre nei nostri cuori, marito e figlia. S. Messa giovedì 18,15 Missioni Consolata, c. Ferrucci 18.

NON E' DORMITORIO MA L'OBIETTIVO E': «UNA CITTA'-VERDE»

Lontani i tempi dell'immigrazione massiccia - Il sindaco Marchiaro: «Abbiamo cercato di alleviare i disagi degli anziani, dei bambini e degli handicappati» - L'elettronica applicata all'amministrazione pubblica

Nichelino. Una realtà importante, alle porte della metropoli, con problemi che spesso, in passato, non nascevano da effettive necessità o carenze della città, ma da situazioni indotte dalla vicinanza del «colosso-Torino». I tempi dell'immigrazione massiccia sono lontani, ormai. Anzi, si è più vicini ad un'inversione di tendenza che non ad un ulteriore accrescimento. La situazione occupazionale dell'area torinese è quella a tutti nota e non tale, certamente, da incentivare nuovi insediamenti. Ma tuttavia la città ha ereditato problemi complessi e da dodici anni, ormai, tenta di arrivare a soluzioni soddisfacenti.

Da quando l'amministrazione comunale è passata alle sinistre molto si è cercato di fare per porre rimedio a oggettive difficiltà di gestione

Il sindaco Marchiaro è da anni insediato sulla poltrona di primo cittadino, ha sempre avuto obiettivi chiari: *«I problemi di Nichelino erano soprattutto legati al boom demografico. Mancavano le case, i servizi, le scuole, le strade. Si trattava di trasformare un paese in una città vera, non farne un colossale dormitorio. Si è cercato di muoversi in questa direzione e molte cose sono state fatte»*.

LAVORI IN CORSO IN VIA 25 APRILE

Per quanto riguarda le case e i servizi sociali, ad esempio, si trattava di fare il possibile per alleviare i disagi degli anziani, dei bambini degli handicappati. Si sono costruiti asili nido, quattro, ed anche una quarantina di sezioni di scuola materna; che sono i cardini di un servizio sociale essenziale quale la scuola. *«Abbiamo abolito i doppi turni, il che è un grosso risultato, dal momento che siamo riusciti a coprire praticamente per intero il fabbisogno cittadino. In questo, occorre dirlo, favoriti anche dalla diminuzione delle nascite»*.

La «crescita zero» della popolazione, anche se non è una realtà raggiunta, è però una tendenza reale, e questo non vale solo per Nichelino.

«Avevamo un indice di affollamento di oltre un abitante per vano, oggi la situazione, anche senza voler essere ottimisti a tutti i costi, è di molto migliorata. L'incremento dato all'edilizia pubblica è stato fondamentale per ottenere questi risultati». Si è costruito molto, ma senza perdere di vista la necessità di non trasformare Nichelino in una fungaia di condomini. Pur essendo difficile, se non impossibile, creare una *«città verde»*, si è tuttavia dato molto spazio al verde. Oggi si arriva attorno ai trecentomila metri quadri di superficie a verde, il che è un dato senza dubbio notevole.

Questo incremento di popolazione, però, ha creato dei grossi problemi per le strutture pubbliche chiamate a gestire i servizi. In questo settore molto si è chiesto all'elettronica. L'anagrafe di Nichelino, infatti, è stata automatizzata con un sistema di computer che consentono un lavoro assai più celere di prima, quando tutte le operazioni venivano fatte a mano o attraverso schedari «solidi». Oggi le memorie degli archivi sono magnetiche e il servizio di anagrafe è assai più celere di quanto non fosse prima della «rivoluzione tecnologica».

Il Comune in cattive acque Investimenti fermi e debiti

Uno dei problemi maggiori, per un ente locale, è certamente quello finanziario. Soldi pochi e mai quando servono. In Comune, a Nichelino, era scoppiata un paio di anni fa una violentissima polemica per un mutuo che l'amministrazione aveva intenzione di chiedere al Banco di Sicilia e che, per effetto dell'azione delle opposizioni, aveva poi chiesto alla Cassa Depositi e Prestiti. Di quel mutuo non si è vista, a tutt'oggi, nemmeno una lira.

«Il Comune, dice l'assessore Concetto Campione, è abbastanza nei guai, ora, con le cose finanziarie. Abbiamo un "problema" che si quantifica in due miliardi e 140 milioni di scoperto e undici miliardi di investimenti fermi per mancanza di denaro. Questa nuova legge sulla finanza degli enti locali, i tagli di bilancio (una faccenda che riguarda tutti i comuni d'Italia) e i provvedimenti restrittivi del credito ci hanno messi in queste condizioni».

Oggi come oggi non potete più rivolgervi nemmeno al credito privato?

«No, perché la nuova legge lo vieta. Quindi la questione del Banco di Sicilia sarebbe improponibile, oggi. Semmai ci fosse ancora chi, visti i risultati, avesse delle illusioni sul credito pubblico».

Fatto sta che il Comune naviga finanziariamente in acque quanto mai perigliose e non è azzardato prevedere che la situazione, nei prossimi mesi, lungi dal migliorare possa invece aggravarsi. Con il risultato di rendere vani tutti i piani, compreso il Piano particolareggiato di attuazione che il Comune ha varato nel '79 e che prevedeva un impegno di spesa di ben 62 miliardi (di allora).

MOBILI
IOFRIDA SALVATORE
Arredi - Studi - Progettazione
CENTROCUCINE
v. XXV Aprile 89 (ang. v. Archimede)
Sede Via Cimarosa 16
NICHELINO - Tel. 620.188.

Ma.Ter.
CAMBIANO (TO)
Via Cavaglia 16
Tel. (011)
944.1269 - 944.1290
s.n.c. di Geom. E. Longhin & A. Mapelli CONCESSIONARIA
case Escavatori combinati Pale cingolate e unl - Loader
CARRELLI ELEVATORI - FUORISTRADA

Venditore autorizzato FIAT
Roberto Boretto Automobili
Consegna sollecita - Permute vantaggiose - Rateazioni SAVA - Leasing - Auto d'occasione di tutti i tipi
Sede: via Torino 119, telefono 623.282
Esposizione e assistenza: v. Moncenisio 6, tel. 620.419 - NICHELINO

... Le vostre foto a colori consegnate in 24 ore...
FOTO GRANATA
Vi compra l'usato in contanti
vende occasioni
con garanzia scritta
Via XXV Aprile, 8 - 10042 Nichelino - Tel. 901.28.98 abit.

autoservizi M. Canuto
Via Martin, 9 - Telefoni 642.707 - 642.175 - 10024 Moncalieri (To)
Un nuovo modo di viaggiare
NOLEGGIO AUTOBUS
TURISTICI DI LUSSO
CON SERVIZI
ARIA CONDIZIONATA
PER L'ITALIA E L'ESTERO

Poltrone più spaziose, rivestimenti particolari. Frigorifero di grande capacità.
Toilette con arredamento completo tipo aeronautico.

AUTOSALONE IPPOCAMPO
Compra-vendita nuovo e usato
Pronta consegna FIAT
Tutti i modelli GOLF GTI 5 marce e GLD
Pronta consegna fuoristrada TOYOTA
Via Torino, 340 - Tel. 621.087
NICHELINO (To)

BUORA GIUSEPPE
Sede legale:
Via S. Secondo, 78
Tel. 502.598 - 10128 TORINO
Uffici e deposito:
Via Cacciatori 101/10
Tel. 358.0838 - 358.2307 - 10042 NICHELINO (TO)
VITERIA E BULLONERIA UNIFICATA E A DISEGNO
ASSORTIMENTO COMPLETO VITERIA UNC-UNF

PADRASSO CIRIACHINO
IMPIANTI RISCALDAMENTO CONDIZIONAMENTO IDROSANITARI PARETI ATTREZZATE PER CASE PREFABBRICATE
VIA CACCIATORI 66 - TEL. 011/627.0134
10042 NICHELINO (TORINO)

Viabilità caotica Trasporti scarsi Occorre l'onda verde

Non è cambiato molto negli ultimi anni - Ci sono percorsi nuovi ■ alternativi, ma ancora oggi muoversi in auto significa code e fatica - Corse speciali per i lavoratori

Viabilità caotica, trasporti scarsi. Due costanti che hanno accompagnato la vita di Nichelino fin dagli Anni Sessanta, quando la città, esplosa nel contesto dell'espansione Fiat, vide ■ stradine di allora e i collegamenti, scarsi, ■ capoluogo, rivelarsi del tutto insufficienti alle necessità reali. Percorrere la via centrale in ora di punta significa impiegarci tempi lunghissimi, mandare arrosto i motori ■ respirare (per chi andava a piedi) ■ di scarico ■ migliaia di auto ferme o quasi.

E' cambiato molto? Dal punto ■ vista del traffico moltissimo. Si sono aggiunti alcuni percorsi nuovi ed alternativi (come quello sul Sangone) che hanno consentito di scaricare dall'arteria principale della città una parte dell'affluenza veicolare. ■ ancora oggi muoversi in ■ per Nichelino significa code ■ fatica. Meno di una volta, ma comunque ■ presenti.

La maggior parte ■ popolazione, occorre pensare, ha un'occupazione ■ Torino. Tutta questa gente deve spostarsi almeno ■ volte al giorno, se non quattro. ■ deve farlo proprio in auto per ■ motivo che i collegamenti pubblici nonostante alcuni miglioramenti, ■ lasciano a desiderare. Ciò significa, ovviamente, un carico di traffico pesante per la struttura viaria

Per quanto riguarda i trasporti, invece, dicevamo che molte ■ sono state fatte. Alcuni mezzi sono stati intensificati nei passaggi (ad esempio ■ 35) altri sono stati istituiti. Si sono create ■ speciali per i lavoratori di alcune aziende, come ad esempio la Carello. Le frazioni, come ■ Garino (che sta a mezza strada fra Vinovo ■ Nichelino, ma fisicamente più vicina a quest'ultima, anche ■ è indicata come frazione di Vinovo) e il quartiere Cacciatori sono state collegate ■ delle «navette». Ma gli spostamenti «radiali», ■ Nichelino verso i comuni limitrofi, ■ percentualmente esigue, rispetto al traffico quotidiano ■ Torino.

In queste condizioni gli interventi sono stati, né potevano ■ altrimenti, «di appoggio». Al fine di consentire ■ più rapido smaltimento del traffico ed ■ agevole scorrevolezza. Anche per gli impianti semaforici si sta studiando una serie di modifiche che dovranno consentire di aumentare la fluidità della circolazione. Passi avanti ■ fondamentali, forse, ■ che certamente consentono una migliore adeguatezza delle strutture viarie ■ effettive necessità. Una specie di onda verde programmata, sia in ■ ■ nell'altro a seconda delle esigenze del traffico è la soluzione migliore e si spera di arrivarci, anche attraverso i miglioramenti dell'elettronica nel settore ■ controllo del traffico.

Oltre quarantamila abitanti e manca sempre un ospedale

Fra i problemi tutt'ora irrisolti ■ che appaiono lontani da qualsiasi ipotesi positiva c'è quello dell'assistenza sanitaria. Nichelino non ha un pronto ■ so ospedaliero e ■ ha un laboratorio di analisi. Quarantacinquemila abitanti sono costretti a rivolgersi alle strutture di Torino le quali, dal canto loro, ■ hanno ■ tamente ■ potenziale operati■ sufficiente a garantire anche questo servizio, visto che non riescono ■ a smaltire ■ quantità di lavoro che compete loro per soddisfare le richieste della popolazione torinese.

Tutto ciò, si fa rilevare ■ Nichelino specie ■ parte delle opposizioni, mentre in altri settori dell'assistenza non si è certo lesinato. Anzi, ■ delle attività principali ■ Comune ■ stata proprio quella di provvedere ai servizi, da quelli per i bambini a quelli per gli anziani. ■ sul fronte della sanità pare che poco si sia mosso e si abbia in programma ■ muovere.

E' ■ carenza effettiva, che non lascia molto spazio a scelte compromissorie: ■ si fa un pronto ■ oppure i nichelinesi ■ stretti ■ dipendere per ■ futuro dalle strutture ospedaliere torinesi. ■ questo proposito però c'è ■ osservare che un poliambulatorio ■ stato costruito, che vi ■ ■ centro di medicina scolastica ed ■ di medicina sociale ■ che esiste ■ centro anziani il cui funzionamento è soddisfacente. Il pronto soccorso vero ■ proprio, però, è una lacuna da colmare.

Necessario un pronto soccorso

La storia di Nichelino si perde nella notte dei tempi. Una storia che ha le sue origini in una borgata di 1090 abitanti costituita, come annotava il primo censimento, quello del 1861, ■ una stradina di campagna costeggiata da un certo numero ■ cascine. Gli abitanti erano divisi in un piccolo numero ■ famiglie, quasi tutte imparentate fra di loro, tutti si conoscevano e difficoltà nel comunicare ■ ce ne ■ proprio. Poi gli anni ■ passati. Nel 1951 erano diventati 7257.

Poi ■ l'auto ■ il boom. Nel '66 gli abitanti ■ Nichelino ■ erano diventati 30.397. Una moltiplicazione ■ quattro (abbondante) che ■ poteva, nell'arco di soli quindici anni, non lasciare tracce profonde. ■ in effetti le ha lasciate. Con il caos urbanistico, con il sovraffollamento degli alloggi, con la speculazione edilizia lanciata ■ incredibili traguardi. Fino a quando, ed è storia di oggi, Nichelino è arrivata ai quarantacinquemila abitanti attuali.

E' ovvio che una simile escalation demografica non ha potuto passare ■ non attraverso ■ serie infinita di problemi. Un esempio ■ tro- ■ nelle dichiarazioni che nel settembre '66 l'allora sindaco Prato, rilasciava sull'ospedale: «Una città di trentamila abitanti ha bisogno urgente di un ospedale. Ci battiamo per ■ uno che possa soddisfare le esigenze anche dei centri limitrofi, come ■ esempio Vinovo. Dovrebbe sorgere a Stupinigi.

Oggi l'ospedale ■ Nichelino non c'è ancora, i due miliardi e mezzo del '66 non bastano più ■ non si intravede alcuna possibilità di ■ realizzazione, né a breve scadenza, né in ■ futuro lontano. L'ospedale di Nichelino ■ chiama ancora Molinette...

■■■■■ s.r.l.
SPURGHI
Via Buozzi 16/9 - MONCALIERI - Tel.640.73.65 - 640.52.46
Costruzione e manutenzione fognature pubbliche ■ private - Spurgo pozzi neri e fosse biologiche - Prosciugamenti - Disostruzioni fognature con autopompe ALTA ■■■■■ "CANAL JET"
INTERVENTI URGENTI

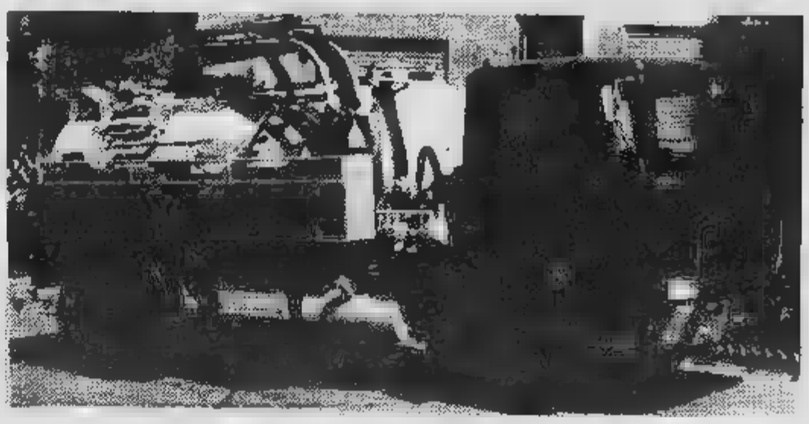

Gioielleria
Coda
NICHELINO
Via Torino, 88 - Tel. 623.869

Il fotografo del tuo matrimonio
Foto tessere rapide b.n. ■ colore - Attualità - Moda - Laboratorio b.n. - Serv. colore dilettante 24 ore
fotografia gianni Renna
Via Sestriere, 10 - B. S. Pietro - ■■■■■ - Tel. ■■■■

BASE MUSICA
Strumenti musicali
Pianoforti
Dischi e Cassette
■■ Torino ■■ - Tel. ■■■■ - ■■■■ ■■■■■

Fratelli
MARANGON
Autosalone CROCIERA
Auto
riparazioni
Commissionaria
e Officina autorizzata
CITROËN
■■■■■■: Autoriparazioni Via ■■■■ 37
Autosalone CROCIERA
e Officina CITROËN
■■■ Roma 23
Tel. ■■■ ■■■

Se lo Stato ritarda paga interessi e svalutazione

ROMA — D'ora in [illegible] lo Stato dovrà [illegible] più che puntuale nel pagamento di pensioni, liquidazioni, rimborsi [illegible] ogni altra forma di indennità. Altrimenti, dovrà versare gli interessi legali del [illegible] per cento [illegible] e il risarcimento del maggior danno dovuto [illegible] svalutazione monetaria.

Lo stabilisce una recente sentenza del Tribunale amministratvio (Tar) del Lazio. [illegible] le [illegible] pubbliche si profila così [illegible] nuovo aggravio, [illegible] momento che la puntualità non [illegible] proprio il forte dell'Inps o dell'erario.

La sentenza [illegible] destinata [illegible] sollevare [illegible] e polemiche, sia perché sono interessati al problema decine di migliaia di cittadini, [illegible] perché per lo Stato [illegible] tratterebbe di un aggravio di diversi miliardi. Qualche esempio può essere illuminante: per la pensione e la liquidazione un dipendente statale deve attendere in media un [illegible]o; il coniuge del dipendente statale deceduto deve aspettare almeno nove mesi prima di poter ottenere la pensione [illegible] reversibilità.

Per tutti questi ritardi lo Stato dovrebbe ora [illegible] l'interesse [illegible] del 5 per cento più i danni della svalutazione. Lo scorso anno [illegible] costo della vita è salito di oltre il 19 per cento. Di conseguenza ognuno dei ritardati pagamenti dovrebbe costare in media il [illegible] per cento in più di quanto dovuto.

Il Tar del Lazio ha preso questa decisione per tre motivi: 1° per [illegible] inalterato il potere d'acquisto [illegible] e stipendi; 2° per la necessità di porre un freno [illegible] gravi ritardi negli adempimenti; 3° per l'esigenza [illegible] riequilibrare la posizione economica del lavoratore nei confronti dell'arricchimento [illegible] guito dal datore [illegible] lavoro. Questa sentenza, che vale per i dipendenti pubblici [illegible] privati, forse servirà ad accelerare la riforma della pubblica amministrazione da anni annunciata [illegible] finora rimasta sempre nel cassetto.

I contadini normanni hanno sequestrato il ministro Cresson

CAEN (Francia) — Il ministro dell'Agricoltura francese signora Edith Cresson [illegible] stata sequestrata ieri per una mezz'ora dagli agricoltori che protestavano per la politica governativa dei prezzi agricoli. La signora Cresson [illegible] stata [illegible] dall'intervento dei gendarmi in pieno assetto di guerriglia urbana, ed ha potuto ripartire in elicottero.

Il ministro [illegible] appena visitato un'azienda agricola ad Airan, in Normandia, [illegible] ventina di chilometri [illegible] Caen, nel corso [illegible] [illegible] viaggio di studio sull'agricoltura della Regione, [illegible] ha poi accettato di discutere con 600 agricoltori che si [illegible] radunati [illegible] posto [illegible] invito delle due principali organizzazioni di agricoltura di Francia. [illegible] quando la signora Cresson ha cercato di lasciare il posto, [illegible] un'ora [illegible] ritardo sul programma originario. 300 degli agricoltori si [illegible] rifiutati di lasciarla passare, [illegible] hanno continuato ad affollare [illegible] ranghi serrati la via di uscita, costringendo anzi la signora Cresson [illegible] la delegazione governativa da lei capeggiata in un angolo pieno di fango del terreno.

Quando, scortata dai gendarmi, la signora Cresson è finalmente riuscita ad avviarsi verso un prato dove si attendeva un elicottero per lei, alcuni degli energumeni hanno rotto i cordoni umani dei gendarmi (numericamente [illegible] praffatti dagli agricoltori normanni), e il ministro [illegible] stato preso a spintoni, senza peraltro riportare danni nella zuffa generale che ne è seguita.

Quando finalmente sono arrivati i gendarmi attrezzati per la guerriglia urbana, i contadini hanno subito [illegible] carica, e finalmente si sono dispersi.

Intanto il commissario Cee responsabile per l'agricoltura Poul Dalsager proporrà oggi ai suoi colleghi [illegible] citare [illegible] Francia davanti alla corte di giustizia europea di Lussemburgo [illegible] non vengono immediatamente sospese le limitazioni alle importazioni [illegible] vini italiani.

Dalsager ha d'altra parte informato la rappresentanza italiana di aver inviato un telegramma alle autorità francesi in cui viene espressa «la grande preoccupazione della commissione europea».

Ancora una raffica di arresti Sgominata nel Friuli una nuova colonna delle Br

Già nove persone sono finite in carcere, almeno cinque covi sono stati scoperti - Stavano per aprire un «nuovo fronte» - Fra i terroristi anche un prete?

UDINE — *Una [illegible] «colonna» brigatista è stata sgominata. Già [illegible] persone sono finite in carcere, almeno cinque «covi» sono stati scoperti. Le Br stavano per aprire [illegible] «nuovo fronte» nel Friuli, ma l'operazione condotta dai carabinieri [illegible] mandato all'aria i loro piani.*

Secondo indiscrezioni dell'ultima ora, altri numerosi terroristi sarebbero finiti nella [illegible] rete. Gli inquirenti mantengono il massimo riserbo sia sui loro nomi, sia sulla localizzazione [illegible] covi.

Si è solo saputo che ricercano attivamente un prete-operaio, don Luigi Battistutta, parroco di Flambruzzo [illegible] Rivignano. E' scompparso nel nulla da 2 anni e si sospetta sia entrato in clandestinità. Il prete, che ha 52 anni, è stato probabilmente uno [illegible] carcerieri dell'ingegner Taliercio.

Sono state [illegible] pubbliche, finora, solo le generalità di [illegible] persone catturate fra sabato [illegible] martedì. Sono Lucilla Bressanutti, Angelo Vestretti, Alessandra Domenicali, Luigina Berti, Claudio Roberti, Rosanna Renzi, Gianna Francescutti, Marina Bono ed Ermanno Faggiani. Solo gli ultimi tre (arrestati ieri) si [illegible] dichiarati prigionieri politici.

[illegible] operazioni dei carabinieri [illegible] avvenute a Udine, Tarcento, Rivoli [illegible] Osoppo e ad Alesso di Trasaghis. Anche in altre località friulane, però, sarebbero state individuate basi brigatiste. [illegible] quindi una rete ormai capillare quella che i terroristi erano riusciti [illegible] tendere in tutta [illegible] regione.

La nuova «colonna» Br del Friuli era collegata a quella [illegible] tramite almeno due personaggi catturati nei giorni scorsi: Cesare Di Lenardo [illegible] l'infermiera Anna Maria Sudati, il primo preso a Padova nel covo dove era prigioniero Dozier, la seconda bloccata a Venezia mentre si [illegible] al lavoro.

Gli inquirenti hanno accertato che la maggior parte degli appartenenti a questa nuova [illegible] «colonna» avevano iniziato la loro attività terroristica solo negli ultimi due anni. All'inizio avevano svolto un ruolo «di appoggio» [illegible] colonna veneta. In particolare avrebbero fornito la prigione e la base logistica per il sequestro dell'ingegner Taliercio, poi ucciso nell'estate scorsa.

Ora però la «colonna» friulana stava per compiere [illegible] grande salto [illegible] iniziare [illegible] attività terroristica «in proprio». Fra i capi di questo nuovo [illegible] gruppo vi sarebbero stati Gianni Francescutti, [illegible] Bono [illegible] Ermanno Faggiani. Erano ricercati [illegible] tempo e [illegible] loro cattura avvenuta ieri [illegible] Udine è stata clamorosa. [illegible] primo [illegible] essere individuato è stato Gianni Franceschetti. I carabinieri in borghese lo hanno bloccato per strada [illegible] non gli hanno dato il tempo di estrarre [illegible] due pistole che aveva con sé.

Marina Bono [illegible] Ermanno Faggiani [illegible] stati presi, invece, dopo un inseguimento condotto [illegible] due auto-civetta. I terroristi hanno estratto le armi [illegible] hanno cercato [illegible] fuggire. C'è stata [illegible] breve sparatoria nel [illegible] [illegible] quale [illegible] donna [illegible] rimasta ferita.

Sorpresa nel giallo Rothschild

MACERATA — L'ex baronessa inglese De Rothschild, Janette May [illegible] la segretaria-interprete Gabriella Guerin, misteriosamente scomparse il 29 novembre [illegible] sulle montagne di Sarnano, nell'Alto Maceratese, [illegible] sarebbero morte per assideramento in seguito a una tempesta di neve.

Se in un primo tempo infatti il ritrovamento dei due cadaveri, avvenuto il [illegible] gennaio '82 in [illegible] bosco [illegible] frazione [illegible] Fiasta (Macerata), aveva fatto [illegible] [illegible] una disgrazia, ora gli investigatori [illegible] di diverso avviso. Un fatto li ha convinti a cambiare parere. Secondo gli ultimi accertamenti è [illegible] stabilito che nel bosco dove sono stati recuperati i [illegible] delle due donne fu organizzato l'estate [illegible] un campeggio di «scout».

«Se i cadaveri si fossero trovati lì dal novembre dell'80 l'estate scorsa sarebbero stati sicuramente visti — dice la polizia —. *Qualcuno deve averceli portati».*

Anche il portalettere di Fiasta che percorre tutti i giorni [illegible] strada assai vicina al luogo dove sono stati trovati i cadaveri dice di non essersi mai accorto [illegible] nulla.

Gli editori non trattano: è sciopero

ROMA — Domani *Stampa Sera*, così come tutti [illegible] altri quotidiani, non sarà in edicola per uno sciopero proclamato dalla Fnsi, il sindacato dei giornalisti. Anche i telegrammi e i notiziari radio della Rai e delle emittenti private taceranno per 24 ore.

[illegible] sciopero [illegible] stato proclamato per protesta contro il comportamento degli editori, che si sono rifiutati di sedere al tavolo della trattativa per [illegible] rinnovo del contratto, scaduto [illegible] 31 dicembre. Tale atteggiamento, afferma un comunicato della Fnsi, costituisce *«un attacco grave e inaccettabile [illegible] uno dei diritti fondamentali del nostro assetto democratico: il diritto del sindacato alla contrattazione».*

I giornalisti italiani sono ben consapevoli [illegible] situazione generale in cui si trova il Paese, [illegible] anche attraverso il rinnovo contrattuale vogliono, conclude la nota, *«definire nuove [illegible] più adeguate condizioni di lavoro in una impresa moderna».*

Anche i poligrafici sono in agitazione per il rinnovo [illegible] contratto di lavoro. Ieri uno sciopero proclamato dai sindacati confederali ha bloccato i quotidiani piemontesi.

Gli assenteisti devono risarcire

CITTA' DEL VATICANO — L'assenteismo è un grave problema morale, afferma un corsivo dell'*Osservatore Romano* firmato dal teologo francescano Gino Concetti, poiché *«quel che potrebbe essere un'infrazione alla legge delle comunità statuale si riveste [illegible] grave responsabilità e imputabilità dinanzi alla coscienza»* come *«un rifiuto [illegible] collaborare al progetto di Dio e [illegible] Cristo per lo sviluppo e il benessere della comunità umana».* E' quindi un peccato da confessare.

Rilevato coi giuristi che l'assenteista deve risarcire [illegible] comunità degli stipendi per il lavoro non fatto perché chi commette [illegible] furto deve essere [illegible] indotto [illegible] restituire, padre Concetti osserva: *«L'ordine morale anche in ciò concorda con il diritto».*

«L'assenteismo, come il parassitismo e l'infedeltà — aggiunge il teologo — *va valutato in tutti i suoi aspetti.*

«Prima di offendere il datore di lavoro — conclude l'*Osservatore Romano* — *il lavoratore negligente e disimpegnato offende la sua dignità [illegible] persona, frustra e deprime la sua capacità lavorativa.*

[illegible] SERA
Michele Torre
direttore responsabile

Editrice [illegible] STAMPA S.p.A.
Presidente Giovanni Giovannini
Amministratore Delegato e Direttore Generale
Marco Benedetto
Consiglieri Vittorino Chiusano
Luca Cordero di Montezemolo
Umberto Cuttica
Carlo Masseroni
Francesco Paolo Mattioli
Sindaci Alfonso Ferrero (presid.)
Giovanni Peradotto

Stabilimento tipografico Edit. [illegible] Stampa S.p.A. - Via Marenco, [illegible] - 10126 Torino

© 1982 Edit. LA STAMPA S.p.A.

CERTIFICATO N. 387 DEL 23-12-1981

Temperatura [illegible] Torino, [illegible] 13 +5

[illegible] (ieri) +4
minima (ieri) 0

[illegible] PREVISTO: addensamenti sulla Liguria, sulla Sardegna e sulle regioni joniche, sulle altre regioni sereno o poco nuvoloso. TEMPERATURA: stazionaria. [illegible] mossi con moto ondoso in diminuzione

In [illegible]

Bolzano	— 4	+ 6
Verona	+ 3	+ 8
Milano	0	+ 6
Firenze	0	+10
Bologna	— 2	+ 7
Roma	+ 3	+11
Napoli	+ 2	+ 8
Reggio C.	+ [illegible]	+10
Palermo	+11	+12

In provincia

Aosta	— 2	+ 4
Alessandria	— 1	+ 3
Asti	0	+ 5
Cuneo	— 2	+ 1
Novara	0	+ 6
Vercelli	— 1	+ 2
Biella	— 2	+ 2
Genova	+ 5	+ 8
Imperia	+ 6	+10
Savona	+ 5	+10

All'est[illegible]

Atene	+ 2	+ 6
Bruxelles	— 2	+12
Ginevra	+ 2	+ 7
Londra	+ 6	+ 9
Mosca	—14	— 7
New York	+ 2	+11
Parigi	0	+10

Koelliker è Range

TORINO
Corso G. Cesare, [illegible] - Tel. 273977
Corso Peschiera, 265 - Tel. [illegible]
Corso Vittorio Emanuele, 18 - Tel. 835281
Via Barletta, 133/135 - Tel. 353636

per i tuoi problemi visivi
occhiali o lenti a contatto
FULCHERI
10123 TORINO
VIA LAGRANGE 4
TEL. 546.025

SI' DEL SINDACATO AL 16% E RISPUNTA TRA I DISSENSI IL FONDO DI SOLIDARIETA'

Al «parlamento» dei delegati Cgil-Cisl-Uil è confermata l'accettazione del «tetto», ma emerge la disponibilità «a uno sciopero generale» - Liquidazioni: «Ridiscutiamo l'accordo del '77» - L'intervento di Pierre Carniti

DAL [illegible] INVIATO SPECIALE

[illegible] — Fin [illegible] prime battute il «parlamento» dei mille delegati Cgil, Cisl, Uil ha indicato la strada che il sindacato intende seguire, dopo aver raccolto le indicazioni emerse in trentamila assemblee di fabbrica. Le posizioni non [illegible] tutto univoche, [illegible] si possono così sintetizzare:

1) aprire con il governo [illegible] «confronto decisivo», anche [illegible] costo di arrivare ad uno sciopero generale;

2) accettare il tetto antinflazione [illegible] 16 per cento, «come punto di riferimento politico, [illegible] non [illegible] limite rigidamente matematico»;

3) ridiscutere con gli imprenditori i patti che nel '77 congelarono le liquidazioni, purché la trattativa [illegible] comprometta [illegible] rinnovo dei contratti;

4) riproporre il fondo [illegible] solidarietà per il Sud, eventualmente [illegible] modalità che consentano ai lavoratori [illegible] aderire o no all'iniziativa.

Pressato dal malcontento della base operaia, il sindacato lancia dal Palazzo dei Congressi [illegible] Firenze un preciso segnale a Spadolini: è pronto [illegible] collaborare alla guerra all'inflazione, [illegible] vuole concrete garanzie.

Lo ha detto ieri pomeriggio il «numero due» della Uil, Enzo Mattina, nella relazione che ha aperto i lavori. E lo ha ribadito stamane [illegible] leader della Cisl, Pierre Carniti.

L'elenco delle «richieste inderogabili» è lungo: interventi [illegible] favore dell'occupazione e del Mezzogiorno; riforma del fisco (manette agli evasori, registratori di cassa, tassa sulle seconde case); nessun rincaro per luce, telefono nell'82; indicizzazione dell'equo [illegible] ridotta [illegible] 50 per cento (solo quest'anno); risanamento dell'Inps per evitare il rischio [illegible] non poter pagare [illegible] pensioni; abolizione dei ticket sulle prestazioni sanitarie.

«*Questa piattaforma* [illegible] *si giocherà una tantum* — [illegible] detto Carniti — *ma* [illegible] *tanti pezzi di intesa* [illegible] *singoli punti*». Il sindacato deve dunque «saper scegliere».

E bisogna gestire bene l'ar[illegible] dello sciopero. «*Non abbiamo bisogno di lottare di più, ma di lottare meglio* — ha affermato il segretario della Cisl —, *andare* [illegible] *tappeto su tutto significa farsi intrappolare*».

«*Questa riunione* [illegible] *consigli generali riflette le difficoltà del sindacalismo* — ha continuato Carniti — *che affermiamo seguendo ritmi consunti, mentre le cose vanno come prima, o peggio di prima*». Le assemblee [illegible] migliaia di persone «sono [illegible] [illegible] mizio». Occorre «coinvolgere di più tutto il sindacato».

La sensazione è che domani, nel documento conclusivo, il piano anti-inflazione faticosamente elaborato [illegible] Federazione unitaria sarà riconfermato nelle linee generali. Ma [illegible] [illegible] tutti i punti il consenso è completo fra le tre componenti Cgil, Cisl, Uil.

Tetto anti-inflazione — Si accetta il limite [illegible] — si precisa subito — «non [illegible] applicato burocraticamente». Quindi, le categorie che guadagnano di [illegible] devono poter chiedere di più. Inoltre, [illegible] si vuol mantenere entro il «tetto» i contratti, bisogna prima che il governo «freni prezzi [illegible] tariffe molto al di sotto delle soglie del 16 per cento».

[illegible] [illegible] **liquidazione** — Far resuscitare la normativa precedente l'accordo [illegible] '77 [illegible] è possibile». Per evitare il referendum abrogativo di dp, il sindacato ritiene perciò che [illegible] debba ridiscutere il patto con gli imprenditori. In ogni caso «non vanno compromessi i rinnovi contrattuali». Poiché ben difficilmente la Confindustria accetterà [illegible] aprire due fronti salariali, il ricorso [illegible] urne sembra inevitabile.

[illegible] [illegible] [illegible] — Inizialmente sarebbe finanziato trasferendovi le trattenute della busta [illegible] ormai prive di una specifica finalizzazio[illegible] (Gescal, fondi tbc, Enaoli). In seguito si deciderebbe nelle trattative contrattuali come concorrere ulteriormente, [illegible] escludere l'ipotesi che il singolo lavoratore possa dissociarsi. Ma, [illegible] quest'ultimo aspetto, Carniti stamane è stato categorico: per la Cisl il contributo non deve essere volontario. Oggi parlano [illegible] che gli altri due big, Luciano Lama e Giorgio Benvenuto. Sarà possibile verificare fino [illegible] che punto i margini di dissenso sono colmabili.

Roberto Bellato

Le [illegible] dei [illegible] in Piemonte

Località	N. ass.	Dipendenti	Partecip.	[illegible]	No	Astenuti
Alessandria	24	5.490	3.937	3.311	169	213
Casale	[illegible]	2.676	1.554	[illegible]	[illegible]	65
Asti	[illegible]	[illegible]	3.043	2.867	[illegible]	33
Cuneo	24	3.595	2.582	2.146	21	368
Alba	14	1.828	1.300	1.118	173	9
Savigliano	22	3.775	2.687	2.610	[illegible]	39
Alto Novarese	12	4.101	2.503	846	309	127
Basso Novarese	54	7.303	4.852	2.843	1.271	238
Vercelli	[illegible]	4.121	2.232	1.516	80	[illegible]
Biella	11	1.177	949	779	[illegible]	14
Valsesia	18	1.094	624	528	30	66
Torino	336	110.932	54.257	28.354	7.754	2.309
Pinerolo	[illegible]	741	578	278	[illegible]	135
Ivrea	27	13.332	4.029	1.032	793	154
TOTALE	642	165.091	85.127	49.177	11.202	3.976

N.B.: Non tutti coloro che erano presenti alle assemblee hanno partecipato alle votazioni.

Caccia americano perde un missile

BONN — *Un caccia americano* [illegible] *stanza* [illegible] *Germania federale ha perduto ieri un missile aria-aria mentre sorvolava la Foresta nera. Il missile,* [illegible] *«Sidewinder»,* [illegible] *lungo circa tre metri, pesa 80 chili, ed ha nell'ogiva quattro chili* [illegible] *Tnt,* [illegible] *potente trinitrotoluolo.*

[illegible] *ricerche del missile perduto, cui partecipano militari statunitensi e tedeschi, non hanno dato ancora risultati;* [illegible] *pilota dell'F 15 Eagle dell'Usaf, secondo le informazioni delle autorità militari, non si è accorto che il razzo si era sganciato. Analogo incidente era accaduto tempo fa ad un Phantom* [illegible] *Luftwaffe.*

Vietato l'ingresso a Capanna

[illegible] — *(r. b.)* Comizio volante di Mario Capanna davanti al Palazzo dei Congressi. Il leader di dp, si è presentato ieri alle [illegible] [illegible] cancelli di via Valfonda, [illegible] il servizio d'ordine lo ha bloccato: «Lei non è sindacalista, né giornalista; dunque non può partecipare all'assemblea».

Capanna ha capito che non [illegible] il [illegible] d'insistere, ma ha voluto ugualmente esprimere ai presenti in strada il dissenso sul comportamento di [illegible] «vertice sindacale che [illegible] tiene conto [illegible] quanto hanno detto i lavoratori nelle fabbriche».

Riferendosi in particolare [illegible] problema [illegible] liquidazioni, ha ribadito che «il referendum si deve fare».

E' morto Montezemolo ambasciatore [illegible] Ginevra

[illegible] — Vittorio Cordero di Montezemolo, ambasciatore permanente d'Italia presso le organizzazioni internazionali di Ginevra, è morto lunedì sera nell'ospedale cantonale. Aveva 65 anni.

Svolgeva attività diplomatica [illegible] [illegible] anni. Laureato in giurisprudenza e in scienze politiche alla scuola Normale di Pisa era [illegible] ambasciatore [illegible] Caracas nel 1969, mentre [illegible] 1971 al giugno del '74 [illegible] ricoperto la stessa carica presso Israele nel difficile periodo della guerra del Kippur. Tornato a Roma aveva ricoperto per tre anni la carica di direttore generale della Cooperazione culturale scientifica e tecnica. Nel novembre '77 [illegible] nominato ambasciatore presso la Santa Sede.

Giudice fa [illegible] sentenza lanciando la monetina

NEW YORK — Il giudice penale di Manhattan (New York) Alan Friess è [illegible] sotto accusa in questi giorni dalla stragrande maggioranza dei suoi colleghi per il [illegible] comportamento che è [illegible] [illegible] stravagante. Friess, già censurato lo scorso anno per [illegible] consentito [illegible] una donna accusata di omicidio di trascorrere [illegible] notte nel suo appartamento, [illegible] [illegible] attaccato per aver permesso [illegible] un giovane scippatore [illegible] decidere [illegible] sé, [illegible] il lancio di una monetina, il numero [illegible] giorni da trascorrere [illegible] prigi[illegible].

Il procuratore distrettuale Morghentau ha definito l'episodio «umiliante [illegible] oltraggioso». Decine di colleghi hanno sollecitato provvedimenti disciplinari. Giornali [illegible] tv hanno dato ampio rilievo alla notizia, che ha colpito mol[illegible] la popolazione della metropoli, preoccupata per il forte aumento della criminalità.

[illegible] novembre dell'80 Friess, per il «Giorno del ringraziamento», accordò [illegible] ore di libertà provvisoria alla 25en[illegible] Elisia Fomina, una divorziata accusata di [illegible] ucciso la propria figlioletta [illegible] [illegible] anni, facendole trascorrere la notte nel proprio appartamento «dato che non [illegible] amici». La Fomina dopo qualche giorno veniva rilasciata per insufficienza di prove. Una commissione giudiziaria censurava Friess per «straordinaria mancanza di giudizio».

Dissenso in Urss Dissidente torturato?

BERNA — *Il dissidente sovietico Natoly Schiaranski, imprigionato per «spionaggio» è stato torturato diverse volte per essersi rifiutato* [illegible] *confessare* [illegible] *si trova in condizioni fisiche allarmanti. E' quanto* [illegible] *detto ieri a Berna nel corso di una conferenza stampa la moglie del dissidente, invitata in Svizzera dall'«associazione internazionale di Helsinki». Anatoly Schiaranski è stato condannato nel 1978 a tre anni di prigione e a dieci anni di campo di la[illegible].*

Un piede amputato finisce in lavanderia

PERUGIA — Un piede che era stato amputato [illegible] un [illegible] in [illegible] sala operatoria del Policlinico [illegible] Perugia [illegible] finito, insieme alle lenzuola, nella lavanderia dell'ospedale. Il piede, quello destro, [illegible] stato rinvenuto dagli addetti del reparto lavanderia al momento di [illegible] le grosse macchine lavatrici. Da [illegible] lenzuolo, che stava per essere avviato alla stireria, è caduto l'arto.

Operai si incatenano [illegible] senza stipendio

MILANO — Quattro operai, fra cui [illegible] donna, della azienda «Aesculapius» di Vimodrone (Milano), produttrice di cosmetici [illegible] farmaceutici, si [illegible] incatenati ieri ai cancelli dello stabilimento per protestare contro il mancato pagamento degli ultimi due mesi di stipendio [illegible] della tredicesima. Fra i dimostranti c'era Sebastiano Spanu, un operaio [illegible] [illegible] anni, con moglie [illegible] tre figli, che per il mancato pagamento dello stipendio aveva tentato di suicidarsi, il [illegible] gennaio scorso, all'interno dell'azienda.

DONINI

Dopo l'appello dell'Unità mentre si discute dell'Urss

Quanto è largo il dissenso nel pci?

LAJOLO

«Compagni vigilate!» L'Unità di domenica con un articolo pubblicato in seconda pagina sotto il titolo «Vigilanza» ha lanciato l'allarme: il dibattito sull'Urss si fa rovente, all'interno del pci ci sarebbe un gruppo filosovietico («piccolo» lo definisce il quotidiano comunista), che prepara iniziative contro i vertici. E' vero che il gruppo si identifica con una rivista, «Interstampa» che fa capo al comunista dissidente Ambrogio Donini e ad altri intellettuali? E' vero che l'ambasciata dell'Urss sta distribuendo materiale filosovietico nelle sezioni? Come reagisce la base alle critiche all'Unione Sovietica? Lo abbiamo chiesto a Ambrogio Donini, intellettuale e saggista. E a Davide Lajolo, ex direttore dell'Unità e storico del pci

AMBROGIO DONINI

La base (una buona metà) è con l'Urss

— Donini, un giornale di Milano accusa la rivista «Interstampa», alla quale lei collabora, di «dar voce» alla posizione filosovietica nel pci. E' vero?

«E' assolutamente falso — risponde Ambrogio Donini —. *La rivista "Interstampa", che esce dal maggio scorso, ha circa mila abbonati ed è pubblicata dalla casa editrice Napoleone di Roma, è un bollettino di notizie sui Paesi socialisti. Non è un organo soltanto di iscritti al pci: fra i collaboratori c'è il generale Pasti, che non è iscritto al partito comunista, c'è il professor Geymonat che non ha la tessera del pci. Quindi un eventuale lavoro di divisione nel pci la rivista non ha niente a che fare».*

— Perché allora la si accusa di dare voce alle posizioni filosovietiche?

«Perché pubblica notizie sui Paesi socialisti che nessun altro giornale, compresa la stampa del pci, pubblica. E' probabile che con l'esplodere della polemica antisovietica nel pci la rivista un significato nuovo...».

— Perché l'Unità, mentre il partito comunista discute dell'Urss, ha invitato i militanti alla vigilanza?

«Perché i vertici del partito sono preoccupati: oltre la metà della base rifiuta la polemica antisovietica di Berlinguer. C'è una vera e propria operazione di rigetto rispetto alle che i vertici del pci hanno detto sull'Urss e sulla Polonia».

— I dirigenti sono preoccupati di questo «rigetto»?

«Certo che lo sono. Nelle sezioni si sta discutendo a fondo e i compagni contestano le posizioni antisovietiche».

— L'Unità, nell'articolo intitolato «vigilanza», parla di «piccolo gruppo che preparerebbe iniziative che si collocherebbero fuori delle regole statutarie». Lei ne sa qualcosa?

«Non so a quale gruppo faccia riferimento l'Unità. So di certo che chi contesta la posizione del pci sull'Urss è certo un piccolo gruppo di compagni».

— Come finirà nel pci? La riuscirà a convincere i vertici a fare indietro sull'Urss?

«La mia impressione è che il dibattito tenda a riportare il partito sulle posizioni di un tempo e che non sia impossibile un ripensamento».

— Ci sono in vista?

«Credo di no».

— E' vera la notizia pubblicata dai giornali che l'ambasciata dell'Urss sta alle sezioni comuniste materiale di propaganda filosovietico?

«A risulta. L'ambasciata sovietica pubblica da tempo un bollettino quindicinale di notizie «Urss-oggi» dove sono riportati articoli della stampa sovietica tradotti in lingua italiana».

— Quali articoli?

«Quelli della Pravda, delle Izvestia che riguardano la pace, gli euromissili ecc.».

— Tempo fa ha una lettera a un quotidiano per difendere Jaruzelski e il governo polacco...

«E la confermo. Scrissi testualmente: "Mi par difficile mantenere il silenzio di fronte alla campagna senza precedenti che sta dilagando in Italia, in un vero e proprio clima di crociata contro il tentativo del generale Jaruzelski di sventare la minaccia di guerra civile e di salvare la Polonia da catastrofe"».

Interviste a cura di Anselmo

Le due interviste sono state realizzate da Stampa Sera nella mattinata di lunedì. Chiediamo scusa agli intervistati per il ritardo: non abbiamo potuto pubblicarle ieri per l'intervenuto sciopero dei lavoratori poligrafici in Piemonte.

DAVIDE LAJOLO

La Russia semina zizzania in fabbrica

— Perché l'Unità invita i comunisti alla «vigilanza» mentre si discute dell'Urss? Lo chiediamo a Davide Lajolo.

«Non mi sembra una cosa nuova, anche perché altre volte per altri motivi (quando ci furono attentati nelle sezioni, quando si parlava del timore per un golpe di destra ecc.) il partito si era preoccupato di chiamare i compagni alla vigilanza e alla prudenza. Certo stavolta il fatto è sintomatico perché dimostra che al centro del partito si è avuta la sensazione che ci fosse da parte di emissari dell'Urss l'intenzione di seminare zizzania nelle sezioni e nelle fabbriche».

— E allora?

«Allora c'è stato l'appello, in modo che tutti i compagni siano avvertiti e non si lascino coinvolgere».

— Crede che il dissenso con all'Urss possa provocare fratture nel pci?

«Davanti alla grave situazione polacca, che è quella di un Paese tenuto sotto il potere militare, è un po' difficile che gli italiani, quelli diventati comunisti per amore di libertà, si lascino trasportare dal mito antico dell'Urss e pensino di creare una scissione».

— Ambrogio Donini, comunista dissidente, che almeno il 50 per cento della base comunista è in fermento perché condanna dell'Urss...

«Ho già avuto occasione di fare polemiche con Donini in occasione dell'occupazione sovietica di Praga. Anche allora lui era dalla parte dei sovietici e non dalla parte di Longo che aveva chiaramente condannato l'invasione militare. Donini ha un vecchio per l'Unione Sovietica: spero non sia uno di quelli al servizio dell'Unione Sovietica. E' un vecchio compagno, penso che la dichiarazione sia soltanto dettata da questa passione cieca per l'Urss».

— Allora secondo lei non è vero che metà della base comunista condivide le critiche all'Urss?

«Non credo assolutamente che il dissenso sia di queste proporzioni. La cosa che voglio precisare è questa: ritengo che il vertice del pci, soprattutto Berlinguer, avrebbe meglio affrontato la spiegazione di un fatto così traumatico per un partito come il nostro, se avesse unito alle critiche all'Urss, giuste e sacrosante, il riconoscimento dei nostri torti».

— Quali torti?

«Berlinguer doveva far presente che purtroppo, per tanti anni, pur avendo dissentito con l'Urss molte questioni, pur avendo condannato chiaramente l'invasione della Cecoslovacchia, non siamo stati capaci di portare fino in fondo la nostra indipendenza e il nostro rifiuto. Berlinguer doveva chiamare (e lo scrivo anche nel mio ultimo libro *Ventiquattr'anni*) tutti i compagni a discutere di questo fatto grave in dibattiti che avrebbero già dovuto svolgersi da molti anni. Doveva portare tutti i militanti, con una discussione paziente e testarda, a rendersi conto delle nostre ragioni. Doveva convincerli del fatto che se vogliamo difendere i lavoratori in Italia dobbiamo essere un partito nazionale al cento per cento e non avere più preoccupazioni di disubbidire al partito sovietico».

— E' possibile che le pressioni della più «filosovietica» possano indurre i dirigenti del partito a rivedere la loro posizione verso l'Urss?

«La base non è così filosovietica come si vuol far credere. Teniamo presente che il partito è ormai fatto in gran parte di giovani che sono nati nella libertà e nell'indipendenza e sentono profondamente il fatto di voler essere liberi e di non volere tutele di genere».

DUE [redacted] SOVIETICHE PER L'ITALIA

URSS *oggi*

Novembre 1981 — Anno XI - N. 15-16

[redacted] s'ingerisce negli [redacted] interni della Polonia?

Negli ultimi tempi vari esponenti ufficiali dell'amministrazione USA hanno elevato più volte pubbliche « proteste » contro quella che Washington chiama « l'ingerenza dell'URSS negli affari interni della Polonia ». Lo scopo è chiaramente quello d'alimentare l'isterismo antisovietico e nello stesso tempo di celare l'ingerenza senza precedenti degli USA negli affari interni polacchi e il loro aiuto e quelle forze, dalle quali, secondo le parole di [redacted] recente dichiarazione dell'Ufficio politico del CC del POUP, proviene una « crescente minaccia controrivoluzionaria allo Stato ».

Solidarnosc e i gruppi controrivoluzionari [redacted] Kos-Kor, della « confederazione della Polonia indipendente » [redacted] ricevono dagli USA valuta, attrezzature tipografiche e radiotrasmittenti [redacted] così via. Le ambasciate americane [redacted] vari paesi, a detta della stampa polacca, stabiliscono contatti diretti [redacted] emissari di Solidarnosc e delle organizzazioni controrivoluzionarie operanti in Polonia, che si recano in Occidente come « turisti ».

Il più clamoroso esempio dell'ingerenza degli USA negli affari interni polacchi [redacted] favore [redacted] controrivoluzione è dato dall'attività della radioemittente Europa Libera, sussidiate ufficialmente dal Congresso degli USA e controllata dalla CIA.

Dall'agosto 1980 questa radioemittente è diventata la porta[redacted] forze antisocialiste in Polonia ed [redacted] dedica a Solidarnosc il 40% delle trasmissioni che effettua giorno [redacted] notte in lingua polacca. Nello stesso tempo vengono effettuate trasmissioni in codice per coordinare le azioni dei controrivoluzionari. A tal fine vengono utilizzate anche le emittenti della Voce dell'America.

[redacted] giornale « Zolnierz wolnosci » scrive che si ha « uno stretto coordinamento fra Solidarnosc [redacted] radioemittente Europa Libera. Esistono legami che consentono efficienti e tempestive trasmissioni delle informazioni, attraverso gli organismi sindacali, agli agenti di Europa Libera in Polonia [redacted] all'estero ».

Sia Europa Libera che Radio Libertà, anch'essa filiale della CIA, nelle [redacted] trasmissioni dirette all'URSS [redacted] ai paesi socialisti dell'Europa orientale diffondono attivamente il famigerato « [redacted] saggio » [redacted] Solidarnosc [redacted] popoli di questo paese, alimentando nell'etere l'odio per l'URSS e per i partiti comunisti e operai. Tale attività dei servizi di propaganda eversiva degli USA è una lampante violazione di tutte le norme internazionali universalmente [redacted] sciute, compreso l'atto finale di Helsinki.

I popoli dei paesi socialisti chiedono la fine di quest'attività illecita [redacted] la cessazione dell'ingerenza dei servizi segreti degli USA negli affari interni [redacted] Polonia [redacted] degli altri paesi socialisti.

Vladimir Bolsciakov

Una rivista di Mosca?

«URSS OGGI» (COME SI VEDE NEL RIQUADRO SOPRA) [redacted] NUOVI», (COME SI [redacted] RIQUADRO SOTTO) [redacted] DUE FRA LE PIU' [redacted] PUBBLICAZIONI SOVIETICHE IN LINGUA [redacted]

LA [redacted] (UNA SETTANTINA [redacted] PAGINE, [redacted], EDITA [redacted] SOVIETICA [redacted] ROMA) RIPOR[redacted] POSIZIONI UFFICIALI DI [redacted] PROBLEMI DI POLITICA [redacted] E POLITICA [redacted]

LA SECONDA, ILLUSTRATA, HA PIU' [redacted] MENO [redacted] STESSE CARATTERISTICHE ED [redacted] TRADOTTA IN [redacted] LINGUE.

ATTRAVERSO QUESTE PUBBLICAZIONI IL [redacted] SOVIETICO FA SENTIRE LA SUA VOCE IN ALTRI PAESI, [redacted] LE POSIZIONI DEL [redacted] IN POLITICA ESTERA: [redacted] ALLA POLONIA ECC.

IL TESTO CHE [redacted] SOPRA E' TRATTO [redacted] BOLLETTINO [redacted] OGGI» [redacted] '81. [redacted] INTITOLATO «CHI SI [redacted] NEGLI [redacted] INTERNI DELLA POLONIA», [redacted] DICE, TRA L'ALTRO, CHE IL SINDACATO LIBERO POLACCO «SOLIDARNOSC» E ALTRI [redacted] CONTRORIVOLUZIONARI RICEVONO DAGLI [redacted] VALUTA, [redacted] TIPOGRAFICHE, RADIOTRASMITTENTI [redacted] COSI' VIA».

NEL TESTO PUBBLICATO SOTTO, INTITOLATO «IMMORTALITA'», SI RICORDANO I COMBATTIMENTI DELL'ULTIMA GUERRA.

TEMPI NUOVI — 49

IMMORTALITÀ

Quaranta [redacted] qui passava la linea [redacted] di Mosca (foto a sinistra). [redacted] del generale [redacted] moscoviti [redacted] impegnati in duri combattimenti [redacted] sorgerà [redacted] seguito [redacted] città [redacted]lenograd. [redacted] riportata [redacted] prezzo. [redacted] state ritrovate [redacted] tombe [redacted] combattenti ignoti.

I giovani comunisti [redacted] elettronica [redacted] i loro, [redacted] in [redacted] i [redacted] famiiari. Il Comitato del [redacted] ha deciso, in [redacted] 40° anniversario [redacted]la [redacted] Mosca, [redacted] erigere in questa località [redacted] monumento (foto [redacted] destra) [redacted] guadagnati [redacted] squadre edili [redacted] ricordo degli eroi [redacted] difesa [redacted] capitale vive imperituro nei [redacted] sovietici.

Il computer o la catastrofe per l'Inps [redacted]

Amministra 100 mila miliardi, paga 13 milioni di pensionati, riscuote contributi da 7 milioni di cittadini: «Sarebbe impensabile l'istituto senza calcolatore», dice il presidente Ravenna - Un convegno a Roma

ROMA — «L'informatica negli Anni Ottanta. Aspetti generali ed il nuovo sistema informativo dell'Inps». Questo il tema di un convegno che ha visto riuniti a [redacted] nei giorni 1 e 2 febbraio presso [redacted] direzione generale dell'Inps docenti universitari [redacted] amministratori del settore pubblico e privato.

[redacted] progresso tecnologico [redacted] la diffusione dell'informatica nella società moderna pongono [redacted] amministrazioni pubbliche nella necessità di attuare trasformazioni operative e strutturali per far fronte [redacted] continuo espandersi [redacted] domanda sociale.

Come [redacted] saputo reagire [redacted] Previdenza Sociale a questa richiesta, quali programmi futuri si propone [redacted] attuare? A questi interrogativi ha [redacted] risposta Ruggero Ravenna, presidente [redacted] nostro massimo ente previdenziale.

«Sarebbe impossibile pensare oggi ad un istituto della Previdenza Sociale — ha detto Ravenna — che amministra quasi 100 mila miliardi di lire, che paga circa 13 milioni di pensioni, fornisce altre prestazioni [redacted] 18 milioni di lavoratori attivi, riscuote contributi [redacted] circa 7 milioni [redacted] soggetti [redacted] utilizza circa [redacted] mila dipendenti, senza un sistema informativo che ne garantisca l'operatività.

«La prima questione che vogliamo porre è quella relativa al coordinamento politico da parte del governo dei sistemi informativi operanti nella pubblica amministrazione. Esso deve investire — ha proseguito Ravenna — il censimento e la valutazione dei vari sistemi operativi, la politica della domanda pubblica d'informatica, l'uniformazione e normalizzazione [redacted] procedure.

«Il secondo argomento di riflessione che intendiamo proporre si riferisce al trattamento normativo [redacted] retributivo del personale. Gli attuali ordinamenti [redacted] sono più adeguati alle esigenze di gestione dei rapporti che nascono dall'evoluzione, sempre più dinamica, dell'organizzazione [redacted] lavoro.

«Una terza problematica riguarda infine il rapporto tra l'uso diffuso dell'informatica e i fatti operativi che derivano [redacted] provvedimenti [redacted] legge. L'alluvione legislativa sull'In[redacted] non [redacted] ridursi ma si [redacted] ripetuta nel 1981 [redacted] modo ancor più pressante che nell'anno precedente. [redacted] vanifica, almeno in parte, gli effetti positivi dell'introduzione delle procedure elettroniche nell'acquisizione [redacted] elaborazione dei dati».

Il professor Luigi D'Adda, rettore del Politecnico di Milano, ha sottolineato nel suo intervento [redacted] il settore dell'informatica sia in continua, rapidissima evoluzione. Dagli Anni Cinquanta questa disciplina [redacted] compiuto balzi giganteschi: dalla memoria [redacted] magnetici a quella basata sui circuiti integrati, alla traduzione simultanea [redacted] «parlato» [redacted] «scritto». Vi [redacted] purtroppo, ha concluso Dadda, [redacted] dato [redacted] obiettivo: mentre l'utente è impegnato a digerire, il tecnologo già [redacted] cucinando altri cibi.

Carlo De Benedetti, vicepresidente e amministratore delegato [redacted] società Olivetti, ha sottolineato il ruolo primario dell'industria dell'informatica come settore trainante [redacted] sviluppo indu[redacted] nostra [redacted] Venendo [redacted] parlare dell'Inps, De Benedetti lo [redacted] un punto di riferimento [redacted] importante nel processo di riorganizzazione dell'apparato burocratico dello [redacted]

Sul convegno, il vicepresidente dell'Inps, [redacted] Truffi, [redacted] dichiarato che [redacted] Paese [redacted] diffusa aspirazione delle forze del [redacted] alla soluzione degli attuali problemi [redacted] Previdenza Sociale.

Le dimensioni [redacted] problema [redacted] prospettive [redacted] sviluppo dell'informatica nell'Inps, so[redacted] stati i temi centrali dell'intervento conclusivo [redacted] Giovanni Billia, vicedirettore generale dell'ente. Tre tappe fondamentali segnano il [redacted]mino del sistema informativo dell'istituto: [redacted] gestione di un parco archivi relativo a 35 milioni di individui [redacted] cui [redacted] necessario [redacted] mediamente alcune centinaia [redacted] caratteri; [redacted] necessità di introdurre annualmente nel sistema circa [redacted] milioni [redacted] documenti (le dichiarazioni contributive delle aziende, le [redacted] iscrizioni, le domande [redacted] pensione, [redacted] cedole per i mandati [redacted] pagamento, i bollettini di versamento dei lavoratori autonomi, [redacted] domestici [redacted] prosecutori volontari); [redacted] necessità, infine, [redacted] produrre annualmente circa [redacted] milioni di documenti in uscita: dal rinnovo annuale delle pensioni all'emissione [redacted] nuovi certificati.

L'obiettivo primario da raggiungere — ha proseguito il professor [redacted] — rimane quello del decentramento degli archivi, in modo da fornire alle sedi periferiche sempre maggiore capacità di autonomia [redacted] elaborazione locale.

Luciano Fassari, direttore generale dell'Inps, ha concluso il convegno riassumendo i temi più significativi trattati dai relatori. L'impiego delle risorse dell'automazione, ha detto Fassari, pur non presentando i caratteri di condizione sufficiente per risolvere il problema, si [redacted] rivelato uno strumento [redacted] lavoro [redacted] essenziale importanza per il recupero [redacted] efficienza che l'intera collettività sociale si aspetta dall'In[redacted].

Mario Stratta

Il gran freddo dall'America arriverà sulla vecchia Europa

Dal 15 febbraio sull'Italia ondata di neve, freddo [redacted] ancora [redacted]

Chissà quante volte vi sarete chiesti per quale motivo le stagioni, nel loro eterno avvicendarsi, non presentino [redacted] il medesimo andamento climatico. Eppure in ogni stagione la posizione della Terra rispetto [redacted] Sole si ripropone identica, così [redacted] sempre lo stesso il meccanismo di distribuzione e di scambio di calore tra le due fonti termiche principali: i poli e l'equatore.

Che cosa dunque interviene a dare un'impronta [redacted] casualità alle stagioni? Qual è il meccanismo di questa apparente casualità che conferisce ai fenomeni naturali un'infinita varietà di aspetti? Una risposta verosimile potrebbe scaturire dall'esame del comportamento [redacted] «vortici polari» e delle loro «centrifugazioni» verso latitudini inferiori. Per semplificare pensiamo al fatto inconfutabile che, affinché vi sia equilibrio, [redacted] ogni azione deve corrispondere una reazione uguale e contraria. Evidentemente allora, quanto [redacted] è verificato questo inverno negli Stati Uniti (freddo intenso mai registrato [redacted] memoria d'uomo) deve aver influito sul clima dell'Europa mediterranea, temperature «miti», allo stesso modo in cui due anni fa, tra giugno e luglio, il caldo eccezionale che si verificò negli Stati centrali americani, portò come ripercussione freddo [redacted] maltempo sull'Europa. Ricordate?

Prendendo lo spunto [redacted] giorno della «candelora», quello del [redacted] febbraio, vediamo, con più cognizione di causa, [redacted] si comporterà [redacted] mese [redacted] febbraio. L'inizio, tutti lo potete constatare, è buono e per questa prima decade il freddo intenso si riverserà [redacted] sul continente americano [redacted] quello asiatico. Sull'Europa occidentale prevar[redacted] correnti temperate umide entro le quali scorreranno perturbazioni che lambiranno le nostre regioni centro-settentrionali. Il fenome[redacted] più vistoso per questo periodo sarà la nebbia.

La temperatura, dopo l'«esplosione del foen» di ieri l'altro sulle regioni nord-occidentali, sta scendendo [redacted] le minime si porteranno sotto lo zero. Soltanto [redacted] fine della settimana accennerà [redacted] aumentare di nuovo. [redacted] tempo però si guasterà ed [redacted] alcuni giorni nuvolosi [redacted] piovosi con nevicate sulle Alpi ed occasionalmente anche sulla Pianura Padana.

Tra il 12 e il 15 si affermeranno sull'Europa correnti da Nord che riverseranno sull'Italia aria fredda ad impulsi successivi; si accentuerà [redacted] maltempo ma questa volta quasi esclusivamente sulle regioni centro-meridionali. La temperatura invece diminuirà sensibilmente su tutte le regioni. Una tregua del fred[redacted] dovrebbe intervenire tra il 22 [redacted] il 25; sarà la tornata più favorevole per nuove precipitazioni prevalentemente ne[redacted] Nord. [redacted] mese si concluderà con il ritorno [redacted] fred[redacted] secco.

Asti: si è [redacted] segretario [redacted] Non condivide le [redacted] all'Urss

Claudio Caron guidava la federazione astigiana dal 1978 - «Accetto l'incarico che il partito mi darà»

ASTI — Claudio Caron, 30 anni, segretario provinciale del pci, si è dimesso. La motivazione: «Dissenso verso la più recente elaborazione politica del partito sulle questioni internazionali».

Caron non [redacted] d'accordo con la recente condanna dell'Urss pronunciata [redacted] Berlinguer. Lo [redacted] detto chiaramente [redacted] ha chiesto ai vertici della Federazione di sollevarlo dall'incarico. E' [redacted] primo segretario provinciale, in Italia, a dimettersi per aperto dissenso contro [redacted] linea [redacted] politica internazionale adottata recentemente dal Comitato centrale comunista.

Le sue dimissioni sono al centro della discussione tra le forze politiche cittadine. Un giornale [redacted] Asti ha scritto: «Caron [redacted] il timone del pci perché non riesce a digerire [redacted] rottura [redacted] l'Urss come non ha digerito la [redacted] Solidarnosc prima e le condanne del colpo di Stato di Jaruzelski poi».

[redacted] suo Claudio Caron non vuole rilasciare dichiarazioni: «Mi spiace, non ho niente da dire. [redacted] sono messo [redacted] disposizione del partito: accetterò l'incarico che mi sarà assegnato».

Un documento degli organi dirigenti del pci ha sottolineato l'importanza del lavoro che Caron ha svolto dal [redacted] come segretario di federazione: «In un momento in cui — *si legge* — da troppe parti l'attività politica [redacted] considerata alla stregua [redacted] un "affare", sottolineiamo l'esempio di rigore, [redacted] costume comunista e correttezza presenti nell'atto del compagno Caron, nella discussione e nelle [redacted] tutto il partito astigiano».

Per la sostituzione di Caron si fa il nome dell'attuale capogruppo in consiglio comunale Luciano Nattino.

[redacted] — Secondo i dati forniti dall'Ente nazionale risi, l'industria ha acquistato 235 mila quintali [redacted] risone.

Un secolo di storia nelle prime pagine

LA STAMPA

137 prime pagine
de LA STAMPA dal 1867 ai giorni nostri
raccolte in volume per voi

In vendita a Torino presso il salone LA STAMPA di via Roma 80
a L. 20.000 oppure per posta a L. 25.000 comprensive delle spese postali

Per ricevere il libro per posta compilare, ritagliare e inviare questo tagliando a:
LA STAMPA - Promozione ■ sviluppo - Via Marenco 32 - 10126 Torino

Ogni abbonato può acquistare una copia del volume ■■■ PAGINA-LA STAMPA 1867-1981 a L. ■■■ presentando ai nostri sportelli ■ via ■■■ 80 o in via Marenco 32 - Torino - ore 9-12/15-17 ■ ricevuta di pagamento dell'abbonamento

Desidero ricevere n..... copie di

PRIMA PAGINA - LA STAMPA 1867-1981

al seguente indirizzo:

Cognome e nome.....

Indirizzo .....

Località .....Tel. .....

Per il pagamento

☐ ho spedito la somma di L.....sul c.c.p. 7104 intestato a:

LA STAMPA, Via Marenco 32 - 10126 Torino

☐ vogliate effettuare l'invio in contrassegno

Data .....Firma .....

OROSCOPO OGGI

di Raffaella Girardo

ARIETE (21 marzo - 20 aprile)

Alcune circostanze inattese metteranno a dura prova il vostro sentimento, [illegible] spontaneità e [illegible] avrete nulla da rimproverarvi. Atteggiamento ambiguo da parte di un collaboratore che non ha molta [illegible] per voi. [illegible] interessi mai influenzati da Mercurio.

TORO (21 aprile - 21 maggio)

Seguite il vostro intuito e risolverete favorevolmente i problemi sentimentali che vi tormentano. Prudenza negli interessi: gli astri non vi favoriscono e voi rischiate una perdita. Buona [illegible] professionale: il compito affidatovi sta per essere risolto prima del previsto.

GEMELLI (22 maggio - 21 giugno)

Non lamentatevi se siete stati proprio voi ad aver scelto una situazione sentimentale difficile: un partner troppo giovane [illegible] a volte problematico a causa della sua immaturità e della vostra impazienza. Pettegolezzi nell'ambito della vostra attività: difendetevi.

CANCRO (22 giugno - 22 luglio)

Relazioni poco chiare verranno scoperte nell'ambito lavorativo: attenzione, quindi, a non perdere il [illegible] prestigio in speculazioni illegali. Non dormite sugli allori, specie in amore, perché avete un partner imprevedibile: probabili [illegible] relativo broncio.

LEONE (23 luglio - 22 agosto)

Al contrario di quanto [illegible] le [illegible] trattative professionali, bensì siete voi [illegible] che, nel tentativo di fare l'impossibile, [illegible] a concludere molto poco. Buoni gli interessi e l'amore: attrazione fisica [illegible] una [illegible] conoscenza.

LA TORINESE
Classe - Convenienza
Cortesia
V.A. Doria 8 - Tel. 510 938
PROFUMI

VERGINE (23 agosto - 22 sett.)

Soluzioni professionali positive verranno suggerite da una persona che pare abbia il pallino degli affari: seguitene i suggerimenti senza uscire, però, da quelli che sono i vostri progetti. Buoni anche se un po'-irrequieti i rapporti a [illegible]. Positivi i viaggi, specie all'estero.

BILANCIA (23 sett. - 22 ott.)

Molte possibilità per iniziare un lavoro in[illegible] che vi darà maggiore prestigio sociale ed economico, alcuni nati dovranno però superare un vecchio rancore ancora vivo nei confronti di un collaboratore che vi verrà messo a fianco. Buono l'amore e favoriti gli incontri.

[illegible] (23 ott. - 22 nov.)

Oggi riuscirete ad allentare la tensione che si è frapposta con la persona cara. Siete più comprensivi e soprattutto sapete riconoscere le vostre responsabilità. Intuito negli affari, a qualcuno, però, mancherà l'appoggio finanziario. Buono il lavoro e positivi anche i viaggi.

SAGITTARIO (23 nov. - 21 dic.)

Potrete superare con l'aiuto di Mercurio in positivo i problemi economici: dovrete però [illegible] di [illegible] maggiore importanza al denaro e sperperarlo, quindi, di meno. Anche in amore gli astri consigliano prudenza, specie se vi state buttando in una avventura occasionale.

[illegible] (22 dic. - 20 genn.)

Valuterete con leggerezza una situazione professionale molto delicata e potrete anche [illegible] care le [illegible]. Non inimicatevi un superiore per difendere a spada tratta le vostre teorie. Difficoltà sentimentali [illegible] alla vostra mancanza di sensibilità nei confronti del [illegible].

ACQUARIO (21 genn. - 18 febbr.)

La vostra attività [illegible] in questo periodo il massimo autocontrollo [illegible] di fronte [illegible] episodi spiacevoli, ma la vostra esperienza e abilità vi aiuteranno sempre [illegible] uscire e [illegible] da situazioni [illegible] contorte. I vostri rapporti, anche quelli sentimentali, sono basati sulla [illegible].

PESCI (19 febbraio - 20 marzo)

Problemi d'interessi che supererete. Positivi gli incontri che potranno avvenire durante [illegible] riunione [illegible] o d'affari e [illegible] vi faranno improvvisamente [illegible] prendere [illegible] sia importante per voi [illegible] una persona vicina che condivida tutte le vostre emozioni.

da Paese Sera

[illegible]

AL [illegible]E (Str. Cavoretto 2): [illegible].
ARLECCHINO: ore 21 danze.
BELLE ARTI: 15,30-21 ingresso libero.
CLUB [illegible] ore 21 danze.
DU PARC: ore 21 Roby.
FORTINO: 21 danze La Campagnola.
LA [illegible] 15,30-21 danze.
LE ROI - BAL [illegible]: ore 21.
[illegible] 15,30-21 Antro [illegible] Mago.
PRINCIPE: ore 15,30 Rocky e Raffaele.
[illegible] ore 21 Claudio Parente.

[illegible] - [illegible] - VALENTINO - Valentino: [illegible] 22 Quartetto Fasano - Attrazioni.
CHIODO'S - [illegible] (Ormea 1, 650.5642): [illegible] piano Bernard [illegible].
[illegible] - [illegible] (Calandra 16, t. 872.920): Nino La Piana, [illegible] Momi.
IL PIRATA - [illegible] (via Cigna 23, tel. 52.11.560).
INDIE - PIANO BAR (Verdi 10, t. 839.7441): Piero e Silvana.
NORMAN - PIANO BAR (via P. Micca 22, 540.854): tutte le [illegible] 21,30.
[illegible] GIORGIO - [illegible] - [illegible] - Danze.

[illegible] - PIANO BAR (C. Battisti 3, t. 532.492): Luciano Gallino, Jay South.
[illegible] DISCOTECA (C. Battisti, 3).

LA GROTTA (S. Tommaso 16, 545.207).

[illegible]

[illegible] (v. Bogino, 17): [illegible] 17-20. Inaug. personale Renato Alpegiani.
ARTECENTRO-CIAGLINO: Pelliccioli.
ARTE CLUB (Brofferio, 3): Incisori [illegible] XIX e XX secolo in Piemonte.
ARTE 121 (Nizza 121): Maestri '800-'900.
[illegible] FLORIMONT-LAUSANNE: Paesaggi italiani [illegible] Carlo Ricci.
GALLERIA [illegible] (c. G. Ferraris, 30): «Parlando dell'Italia a un'altra I[illegible] organizzata dalla Città [illegible] Torino - [illegible] per [illegible] Cultura e della Fondazione Giovanni Agnelli. [illegible]a e spettacoli audiovisivi. Orario 9-12, 15-19; giovedì, venerdì e sabato [illegible] serale ore 21-23.
[illegible] - [illegible] Rassegna [illegible] piemontesi del [illegible].

PROMOTRICE B. ARTI - Valentino: «L'arte della ceramica» 10-12; 15-19.
3 A (M. Vittoria, 18): Grafica d'autore.

[illegible] GALLERIE ARTE MODERNA

ACCADEMIA: Giovanni Pacor.
[illegible]: Camillo Merlo, olii e disegni.
CITTADELLA (Bertola, 31): Braghieri.
DAVICO: pers. [illegible] Giorgio Scalco.
DOCUMENTA: Biamino-Ioli, fotografie.
[illegible] pers. Tobia [illegible].
FOGLIATO (V. Mazzini, 9) Birolo.
GISSI (Solferino 2, t. 534.473): [illegible] per una collezione». Olii, tempere, grafica contemporanea. Lunedì chiuso.
LA GHIOSTRA - Asti: Guido Botta.
[illegible] (via Po, 9): Omaggio a Corsetti.
LA [illegible] - [illegible] R. Ranaboldo.
[illegible] [illegible] contemporanei.
[illegible]: Fontana, Capogrossi, Dorazio, opera grafica.
[illegible] (Lungopò Cadorna 1 - tel. 877.610): «Arte in Farmacia».
[illegible] (Cairoli 32 - tel. 877.344): Gli acquerelli di Henri Charcousset (periodo 1909-1917).

VIOTTI: Maurice Henry.

MUSEO DELLA [illegible] (via [illegible] Teresa 5): ore 10-12; 15-18.
[illegible] (Palazzo Chiablese): «Omaggio a Bruno Bozzetto»: alle 16 e 21,15 Otto film (1967-1972) di Bruno Bozzetto (Italia, colori, minuti 85).

CINEMATOGRAFI

[illegible] CITTA'

[illegible]
LUX: La dolce ossessione. Viet. [illegible].
SPLENDOR: Breaking Glass.

CIRIE'

CATALANO: [illegible] a 300 all'ora.
ITALIA: Amori vizi e depravazioni di Justine. Techn: Viet. 18.
NUOVO: [illegible] chiuso.

CUORGNE'

[illegible]: Immorale ma poco.

[illegible]

CATALANO: Alessia. Viet. 18.

MONTANARO

VITTORIA: Sesso ingordo di una porcellona. V. 18.

NICHELINO

[illegible] chiuso per riposo.

PINEROLO

HOLLYWOOD: Frocchie [illegible] [illegible] Bronx, 41° [illegible] polizia.
RITZ: I fichissimi.

[illegible]

[illegible] [illegible] Complotto di famiglia.

SETTIMO

SECCARIS: [illegible] [illegible] [illegible] pratica[illegible] amici.

SUSA

CENISIO: Albergo a ore. Viet. [illegible].

VALPERGA

AMBRA: Josephine la vizieuse.

[illegible]

[illegible] Sessomania.

Lettere dei lettori

La risposta [illegible] portieri

Gradirei [illegible] mia in meri[illegible] [illegible] lettera del signor Fortunato Speranza (Inquilini e portieri). [illegible] aggiungere alla suddetta lettera che condomini e inquilini non solo per l'ascensore dovrebbero prendere dimestichezza, ma [illegible] tanti altri [illegible] che il portiere svolgeva; pulire [illegible] scale, l'androne, il cortile, le cantine, la pipì e la popò del cane, [illegible].

Inoltre sarebbe [illegible] che ogni condomino [illegible] inquilino svolgesse mansioni [illegible] portiere a turno un mese ciascuno in modo che constatasse di persona l'arroganza e la cattiva educazione di alcuni di codesti signori.

Il merito (anche se celato) [illegible] portiere viene riconosciuto quando questo non c'è più; ma questa categoria scompa[illegible] anche per propria volontà. I giovani certo [illegible] intraprendono questa carriera disastrata [illegible] [illegible] sbocco con dodici ore giornaliere e con una paga da fame e uno scantinato [illegible] abitazione. I vecchi vanno in pensione e [illegible] li rimpiazza.

p. d. m.

[illegible]

In questi ultimi giorni [illegible] [illegible] [illegible] gran chiasso intorno ai problemi [illegible]ei pensionati, senza risolvere nulla. Infatti il governo ha stabilito [illegible] studiare, nell'ambito del settore, una soluzione ridimensionata (causa il tetto dei 50 mila miliardi) entro il [illegible] febbraio. Nei Paesi civili si trattano i problemi della [illegible] età» [illegible] tendo [illegible] pensione aggiornata al costo [illegible] vita. Qui invece si vuole la «morte» del pensionato, perché solo così si risolve, naturalmente, ogni [illegible] pesante problema. I precedenti [illegible] notevolmente negativi nei riguardi [illegible] pensionati: taglio di spesa pubblica a danno degli [illegible] dal 7% al 2,9%; [illegible] trattenute sugli stipendi [illegible] mai versate al fondo perequazione pensioni; contributi Gescal; legge danno 336, e, provvedimenti, certamente, non [illegible] favore della classi [illegible] abbienti. Invece i pensionati vogliono eliminare le disparità dei trattamenti.

Michele Russo

Liquidazioni

Continuano a spuntare come funghi le proposte su come scongelare, modificare, impiegare, accantonare l'indennità di liquidazione. Dal momento che la stessa [illegible] è altro che [illegible] pezzetto di salario differito e forzosamente accantonato, non capisco perché non [illegible] adotti la soluzione [illegible] più semplice che [illegible] quella [illegible] eliminarla completamente. L'indennità aveva un senso quando il lavoratore correva il rischio di rimanere improvvisamente senza lavoro e, perciò, [illegible] il minimo sostegno economico e, [illegible] soprattutto, quando non sapeva come amministrare i propri risparmi. Adesso c'è la Cassa integrazione e [illegible] diffusa cultura economica consente al lavoratore di impiegare oculatamente i propri risparmi. Certo, potrebbe dilapidarli e usarli male ma, almeno, non correrebbe il rischio che, a fare ciò, [illegible] il proprio datore di lavoro.

Luigi Caroli

[illegible]

Sono un'insegnante in pensione, per raggiunti limiti di età, dal [illegible] 1981. A tutt'oggi, non ho ancora ricevuto una lira. Il solerte [illegible] co[illegible] impiegato [illegible] Provveditorato [illegible] Milano, che ha in [illegible] la [illegible] pratica, mi ha solo sballottato da un ufficio all'altro. Inutilmente. Potrà il ministro occuparsi di questa questione [illegible] interessa tanti pensionati [illegible] scuola? A volte, per sopravvivere, è necessario credere [illegible] miracoli.

Silvia [illegible]

La seconda categoria risultati e classifiche

A — Risultati: Mergozzo-Briga 0-0; Nebbiunese-Crusinallo 0-2; Domodossola-Viscontea 3-2; Fondotoce-Ornovassese 7-2; Lesa-Pievese 0-0.

Classifica: Crusinallo pt. 19; Fondotoce 18; Viscontea, Domodossola 17; Briga 15; Mercurago, Sazzese, Lesa 14; Nebbiunese 13; Gargallo, Cpt Intra 12; Mergozzo 10; Ornavassese 9; Pievese 8.

— Risultati: Casalvolone-Cavaglio 1-2; Fontanetese-Vespolate 4-4; Pombiese-Cranozzese 2-1; Vill. Dalmazia-Maranese 2-1; Pernatese-Romentinese 1-4; Recetto-Vaprio 1-1.

Classifica: Romentinese pt. 21; Cavaglio ; Fontanetese, Pernatese, Vespolatese 15; Borgolavezzaro, Pombiese 14; Casalvolone, Varalpombiese 13; Vaprio 12; Vill. Dalmazia, Maranese 11; Recetto, Granozzese 10.

GIRONE C — Risultati: Buronzese-Pettinengo 2-3; Valdengo-Occhieppese 2-1.

Classifica: Valle Cervo 19; Salussola 16; Verrone, Occhieppese 15; Lessona, Massazza 14; Valdengo 13; Donato-La Perfetta, Pettinengo 12; La Cervo, Vill. Lamarmora 11; Mossese, Pray, Buronzese 10.

GIRONE E — Risultati: Bianzé-Scuole Cristiane 2-0; Caresanese-Fontanettese 2-2; Balzolese-Carisio 2-1; Saluggese-Cavaglià 0-0; Ronzonese-Piemonte Sport 2-1; Pro Palazzolo Sangermanese 1-1.

Classifica: Balzolese 22; Carisio 19; Caresanese, Bianzé 17; Piemonte Sport 15; Saluggese 14; Villata, Pro Palazzolo, Cavaglià 13; Ronzonese 11; Sangermanese, Borgodalese 10; Scuole Cristiane, Fontanettese 8.

F — Risultati: Sangiustese-Bellavista 2-0; Bert. Villanova-Rodallese 2-1; Busanese-San Giorgio Can. 2-3; Ciriacese-Borgofranco 2-1; Ponenghese-La Nolese 0-2; Soveco Esperanza-Tecnocalcio 2-3.

Classifica: La Nolese 30; Soveco Esperanza 25; San Giorgio Canav. 20; Busanese, Sangiustese 19; Tonenghese, Bellavista, Borgofranco, Tecnocalcio 14; Ciriacese, Bertol. Villanova 12; Rodellese 10; Azeglio 8; Piverone 7; Forno 5.

— Risultati: Almese-Coazze 2-2; Avigliana-Borgo Nuovo 1-2; Rivoli Rivolese - Borgo San Remo 2-1; Druentina-Pino Maina 1-0; Paradiso-Giaveno 4-3; Fiumana-Pianezza 4-2.

Classifica: Almese 21; Druentina ; Pi- Maina 18; Giaveno 17; Coazze 16; Pia- 14; Paradiso 13; Avigliana Fossi, Borgo Nuovo 12; Pozzo Strada 10; Manifattura Susa, Borgo San Remo 8; Fiumana .

B — Risultati: Airaschese-San Giorgio 2-0; Luserna-Lomet 5-0; Perosa-Lesna 2-1; Trofarello-Safa 2-2; Martiri-Villar Perosa 0-1.

Classifica: Perosa 23; Social Cto 20; Airaschese 19; Luserna 17; Rivalta 15; Lameet, Trofarello, Villar Perosa 14; 66 Martiri 10; La Loggia 9; Sport Mirafiori, Safa 7; Lesna 6; San Giorgio 5.

GIRONE I — Risultati: Cromodora-Fortino 0-1; Amicizia-Mondialpol 4-0; Corleone-Leini Jolly 2-3; Rivacossese-Eureka Settimo 0-5; Montanaro-Pianese 3-0; Vanchiglia-Real San Benigno 3-2.

Classifica: Amicizia 23; Eureka Settimo 22; Atletico Fortino 20; Mondialpol 18; Real San Benigno 15; Ardor, Rivarossese, Giardin Palatino, Montanaro 13; Brandizzo 12; Leini Jolly 10; Corleone 9; Vanchiglia 8; Cromodora, Volpiano 6.

L — Risultati: Aux. ValdoccoGar 1-1; Borgo Mercato-Barracuda 4-3; Bogino V. Nuovo-Junior Testona 1-1; Pilonetto-Cenisia 1-0; Loescher-Orione Vallette 0-3.

Classifica: Orione Vallette 24; Pilonetto 19; Picchi 18; Bogino V. Nuovo 17; Junior Testona, Cenisia 14; Aux. Valdocco, Junior Nellese 13; Gar 12; Barracuda 11; Loescher 10; Union Sport, Borgo Mercato 9; Leo Scala 7.

GIRONE N — Risultati: Canelli-Bar Cine 2-1; Costigliole-Piovera 1-1.

Classifica: Costigliole 21; Santostefanese 20; Piovera, Bar Cine, Canelli 17; Bassignana 16; Fresonara 15; Mandrogne 13; Sale 12; Cantalupo 9; Paderna, Aurora Castelceriolo, V. Mazzola 8; Arquatese 4.

Centrocampo, «fastidio» della Rappresentativa

Mancano poco più di due mesi all'inizio del Torneo Barassi riservato alle sele- regionali partecipanti ai campionati dilettantistici di Promozione ed anche Piemonte entrato nella fase calda della preparazione.

Dino Raviola ormai non ha più dubbi. La rappresentativa piemontese si presenterà forte di un reparto difensivo dove i portieri Urban Bosso sono due sicurezze, degni di categoria superiore; Ricciardi, Facchi, Rossato e Gasparini baluardi insormontabili; Origlia e Cavaglià punte diamante.

L'unico cruccio di Raviola è il centrocampo. All'ultimo momento gli venuti a mancare Pomarè, Sattolo e Mondin, tre pedine ritenute fondamentali per il gioco. Purtroppo Pomarè che Mondin, freschi d'assunzione, non possono lasciare il lavoro per una decina di giorni, mentre il giovane Sattolo, rivoluzione del campionato Promozione, deve fare i conti la scuola ed effettivamente meglio laureato domani che un buon giocatore di calcio oggi... A sostituire i tre sono candidati Fasoli, Maresca, Porini e Garripoli, tutti elementi di sicuro affidamento.

Oggi alle 15, sul campo del Madonna di Campagna, selezione piemontese sosterrà un allenamento contro la squadra di casa. Raviola schiererà nel primo tempo: Urban; Rossato, Facchi; Barello, Gasparini, Ricciardi; Origlia, Fasoli, Cavaglià, Maresca, Sciacca. Nella ripresa subentreranno Bosso, Pirrone, Gentile, Bongiovanni, Porini, Garripoli, Sasso e Capistrano. p. l.

Rugby: Ambrosetti nei guai

Ha dell'incredibile il modo con cui l'Ambrosetti ha lasciato i due punti sul campo del Cus Milano, nella prima giornata della poule-salvezza della serie B. I gialloblù torinesi, che nel complesso hanno disputato una buona partita, minuti dalla conducevano per 6-3, poi rabbiosa reazione dei padroni di metteva sotto l'Ambrosetti. I ragazzi del duo Massa-Ferlin non mollavano riuscendo ad accorciare le distanze ma il risultato finale dava ragione Cus Milano per 19-12.

Più netta invece la sconfitta dell'Alessandria impegnata sul campo del Parabiago. I veneti si sono imposti agli uomini di Zucconi (costretto rivoluzionare formazione nei «tre quarti») per 36-7 incamerando punti preziosi in questa ultima parte del campionato.

★★ Nel campionato C1 (girone B) il Valledora ha vinto misura (13-12) l'incontro che lo opponeva all'Aosta. Come risulta anche dal punteggio è stata partita molto equilibrata e combattuta; solo a otto minuti fine il «15» allenato da Ghirardello è riuscito ad avere la meglio.

Due punti preziosi li ha ottenuti anche il Cus Torino battendo abbastanza agevolmente, sul campo «Albonico» il Cicken per 9-3. Nell'altro incontro in programma ha vinto in trasferta contro il Lainte (13-3) dopo aver chiuso il primo tempo in svantaggio. Con questa vittoria il Rho si porta una lunghezza dal capoclassifica Rugby Club Torino che domenica ha «riposato».

★★ serie C2: Asti-Mont Blanc 0-4; Gillio-Novi Ligure 18-10; Imperia-Cuneo 4-30; Novara-Biella sosp. al 27' per abbandono squadra ospite. f. bia.

Zoff: un «risch tra Juventus e F

PRUZZO si consola in bicicletta

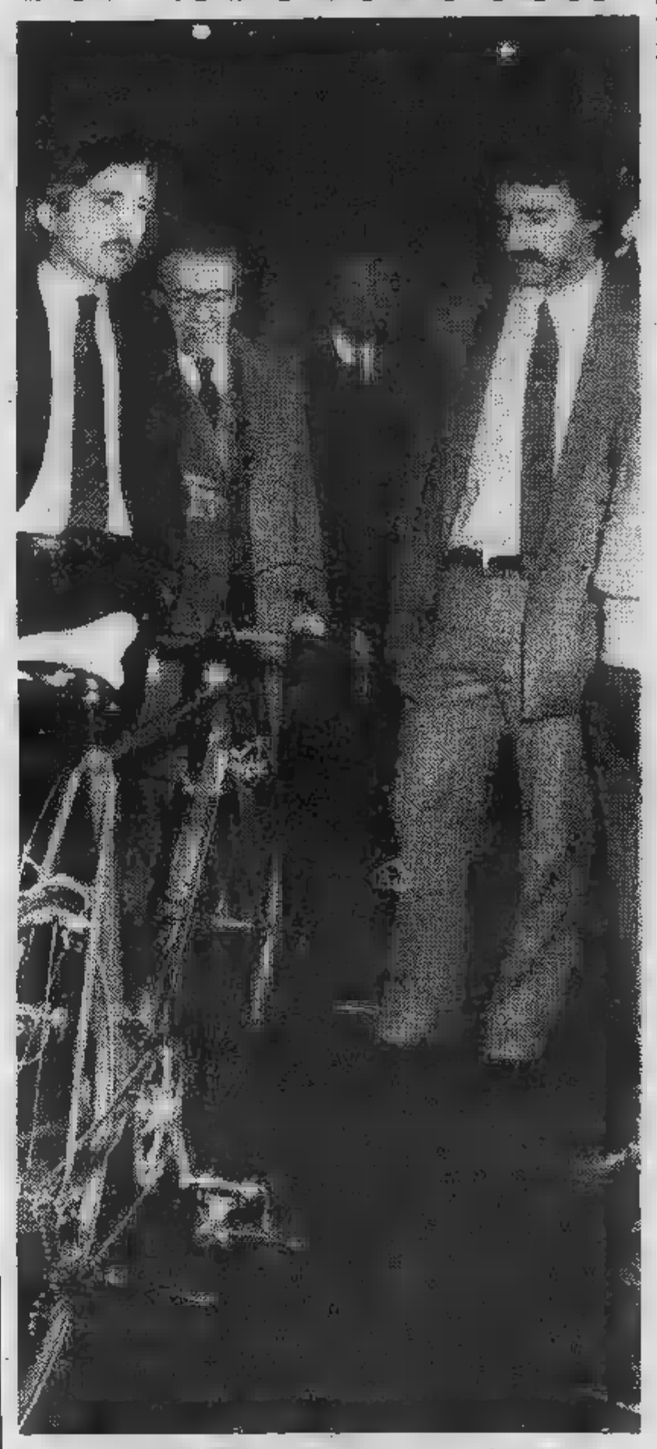

la quarta il «sposa» il calcio. Il trimonio puntuale grazie auspici Savio, amministratore delegato della Spa, leader nel degli accessori per biciclette, i due sport assegnando bicicletta di giocatore che si sia imposto serie A. Preceduto quindi Rossi, Giordano Bettega, questa volta romanista Pruzzo l'ambito premio.

Un che acquista significato simbo- in questo infatti non più la gol cinque domeniche sua al- il traguardo scudetto. rossa bicicletta donatagli non permetta pedala- speditamente migliore. Ma in ogni so saprà questo gioiello della tecnica ciclistica. gran- appassionato disdegnare qualche passeggiata distensiva, naturalmente lontano alla .

La l'occasione per tare ai torinesi Termolan-Galli, che, forte del danese Marcussen, Antinori gareggeranno nella Milano) e di professionisti, entra ciclismo italia- con partecipare più importanti corse stagione. circostanza gli sportivi torinesi fatto anche l'Ucat-Galli, squadra interamente composta da seconda serie. più rappresentativo giovane for- Baudino, che lo lan- campione italiano juniores chilometro Nella foto Gianni (a sinistra) con golesador» Pruzzo.

Ha trascorso il lunedì pomeriggio davanti al piccolo schermo. La «rete 3» mandava in onda i filmati delle partite Udinese-Ascoli e Fiorentina-Milan. Dino Zoff si è divertito molto. Ed ha colto l'occasione per rifiutare ancora l'idea un campionato decadente privo di contenuti tecnici. *«E' un torneo bello ed avvincente* — ha dichiarato il portiere bianconero — *la validità viene fuori duelli in testa e in coda. Non esistono più squadre timorose, ma certa spavalderia sembra contagiare tutte. Così l'Ascoli a Udine si accontenta del pareggio, giocando le proprie carte disinvolta spregiudicatezza. Tutto ciò fa bene al campionato. il Milan, che ha disputato Firenze un'ottima gara per volontà per espressione tattica, non merita l'umiliazione di una classifica tanto mortificante. A mio avviso grosse chances per completare in modo brillante questo campionato».*

L'analisi si sposta sull'Inter, sulla Juventus sulla Fiorentina. Il ritratto è sempre fedele, anche se dettato da una cautela che il frutto di un'antica saggezza e di un'esperienza che durano ormai da vent'anni. *«Sull'Inter difficile esprimersi, poiché alterna cose eccellenti ad altre grigie. Ha un'organico di prim'ordine ed ogni traguardo è alla portata. Per la Fiorentina parla la classifica generale. I discorsi sulla buona sorte che dicono l'abbia assecondata*

Dallo zi (chi affia

Il Torino ha bis

Beppe Bonetto, rientrato dal Kenya, si è trasferito definitivamente Napoli ed al Napoli. La squadra granata, nel frattempo, pensato bene rimettersi in quadro sul piano dei risultati si trova adesso centroclassifica, con tutti i dirigenti che tirano grosso sospiro di sollievo. Il problema più grosso (quello di rischiare intrappolati nella lotta per non retrocedere) sembra quindi risolto, tanto che c'è tempo per pen- al dopo-Beppe Bonetto.

Chi lo sostituirà? La domanda, che sembrava tanto pressante a botta calda, ha perso man mano importanza, anche perché le vicissitudini della squadra l'hanno portata drasticamente in secondo piano. Adesso che la squadra respira, invece, che il problema del manager torna di attualità.

Non è un mistero che le finanze della società non sono brillantissime: gli attuali dirigenti — con il presidente Pianelli — persone buon senso con una gran voglia di far bene, intendendo per far bene mantenere tranquilla la navigazione della barchetta granata. Nel senso, anche, di amministrare oculatamente.

...iatutto» ...Fiorentina

...tanno bene. Il campionato ... calcio è come ... partita doppia: c'è il dare e l'avere. A lungo andare le due voci si equivalgono. Perciò ... la Fiorentina occupa quel primo posto lo merita. La Juventus sta facendo grosse cose: lo testimoniano ... due vittorie sonanti ai danni di Catanzaro e Avellino. L'anno scorso ovviammo molto bene alle ... di Bettega e Gentile squalificati. Riuscimmo a contenere i danni per concludere in bellezza. Quest'anno mi pare che la Juventus sia andata ben oltre il semplice contenimento. Se reggiamo questi ritmi abbiamo molte possibilità di confermarci».

Ascoli-Fiorentina e Como-Juventus rappresentano due match-chiave che potrebbero mutare qualcosa al vertice. Apparentemente il compito dei bianconeri sembra ... gravoso, poiché il potenziale tecnico comasco ... regge il confronto con quello ascolano. Ma Zoff suggerisce prudenza, spiegando i motivi delle sue perplessità. «L'Ascoli mi ha impressionato molto quando affrontò noi; è squadra robusta e sa farsi rispettare. Per la Fiorentina non sarà facile. Questo ... naturale. Ma ... creda che il compito della Juventus a Como sia facile. Sulla carta, cioè in un gioco puro ... semplice di teoria, noi siamo favoriti poiché le probabilità sono nettamente ... favore nostro. Ma io dico che il Como tenterà di batterci, come fece due settimane fa con la Fiorentina, per ... duplice ragione: innanzitutto perché quella di domenica rappresenta per i lombardi l'ultima spiaggia e poi perché se la squadra di Seghedoni dovesse conquistare contro di noi ... due punti, li esibirebbe in tempi successivi come un motivo di orgoglio e di stimolo per prolungare fino all'ultimo questa ... disperata lotta per sopravvivere. Ecco perché non è facile gettare giù un pronostico. Diciamo che domenica rischia di più la Fiorentina, ma non mi sento di dire se ci sarà un aggancio o addirittura ... sorpasso da parte nostra».

Milan-Napoli, Inter-Torino ... Cagliari-Roma completano il gruppo di partite con alto tasso di interesse. Zoff studia la risposta e replica: «Il Cagliari è ... delle squadre più imprevedibili del campionato. La sua classifica è bugiarda. Meriterebbe molto di più. La Roma sta attraversando un momento critico, ... non è fuori gioco. Sta pagando, probabilmente, le assenze importanti. Il Cagliari, dal suo canto, non può sbaglia... partita, dunque... Il Torino è una squadra che ha ... forte carattere e ha saputo tirarsi fuori dalla coda con perentorietà. Cosa farà con l'Inter? Vedo una doppia ... il resto chiedetelo ai maghi. Su Milan-Napoli mi limito ... far notare che contro il pericoloso gioco di rimessa dei partenopei si opporrà tutta la volontà del Milan, che può farcela».

Una domenica di difficile interpretazione. C'è tanta gente che andrà incontro ... super-rischi!

Angelo Caroli

...o al nipote, ma non basta ...ncherà Federico Bonetto?)

...gno di un esperto nella compravendita dei giocatori

Messi di fronte ... problema del general-manager ... sostituire, questi signori non si son neppure guardati intorno, pensando che non era ... ragionamento che ci trova pienamente d'accordo. ... sostituto naturale di Beppe Bonetto infatti c'è già ... società si chiama Federico Bonetto.

Insomma, da zio ... nipote. Federico Bonetto è da parecchi anni al Torino, ha imparato parecchio dallo zio Beppe, ha fatto ... corso per diventare general-manager ... Coverciano con buon successo. E' quindi persona perfettamente in grado di far funzionare il Torino per quanto riguarda l'ordinaria amministrazione, anzi, per tutto quanto riguarda qualsiasi affare — anche non di ordinaria amministrazione — che possa capitare al Torino.

Sembrerebbe tutto risolto, se si tengono presenti queste considerazioni, ... cosa non è così semplice per quanto riguarda ... particolare: ... campagna acquisti-vendite. Infatti, non è umanamente possibile pensare che Federico, da un giorno all'altro, abbia il desiderio di accollarsi un simile difficilissimo compito. Bisogna almeno concedergli il tempo per prendere esatta conoscenza ... un ambiente (quello della compra-vendita del calcio) che è piuttosto ostico ... assimilare. Ci vorrebbe quindi qualcuno che si incari... — in via ... tutto provvisoria — di questo delicato settore.

... è ... caso di chiarire subito una cosa: ... Torino non sta cercando ... mediatore di giocatori, intende semplicemente affiancare ad un suo funzionario una persona che conosca i misteri del calcio-mercato. Non sarà facilissimo trovarla.

Conclusione: il Torino ha già ... ... sicuro per quanto riguarda la segreteria, ed ... quello di Federico Bonetto. Per quanto riguarda quello di un ipotetico «direttore sportivo» i dirigenti granata sono in alto mare, non hanno ancora preso decisioni. Si guardano intorno, sinora senza risultati. Non resta che ... domanda, circa il futuro del Torino: chi sarà al fianco ... Federico Bonetto quando si aprirà ... mercato del calcio?

Beppe Bracco

Maxi-slalom a Bardonecchia

Si svolgerà sabato prossimo ... piste di ... il 1° Super ... Giant International organizzato ... Joyful ... ... patrocinio di Maxel Ski, Invicta ed Elf. La ... la prima ... genere che ... disputi in Piemonte, sulla scia del celebre «Gigantissimo» ... Marmolada, avrà ... sviluppo ... ... 5 ... per ... porte, ... Cima della Selletta ... m ... fino a ... ... 1370, ... dislive... di ben ... metri.

... manifestazione, ... a partecipanti stranieri, hanno ... ... sci ... francesi e un gruppo di atleti inglesi, in ... in Italia. Le iscrizioni ... gara si ricevono ... la sede del Joyful Club, ... cardi 4, tel. 541.208, ... mercoledì 3 febbraio.

Pallavolo: S. Anna e Casale sono davvero irraggiungibili?

... Mentre S. Anna, ... Mauro e Junior Silca Casale continuano imperterrite a vincere, alle loro spalle si scatena la bagarre per il secondo posto: il turno di sabato, primo del girone ... ritorno, ha fatto aumentare le quotazioni di Lorenzoni ... Stamperia Alicese Santhià, vittoriose negli scontri diretti con Borgofranco ed Arti e Mestieri.

... A. ... Origlia Savigliano-Lib. Pinerolo 0-3; Olimpia Ao-Bellavista Ivrea 1-3; Lorenzoni Pinerolo-Borgofranco 3-0; S. Anna-Lasalliano To 3-1. **Classifica:** S. Anna punti 16; Lorenzoni e Borgofranco 10, Lib. Pinerolo ... Olimpia 8; Bellavista 8; Origlia 4; Lasalliano 2.

... **B.** ... Vallemosso-Alpignano 3-1; Santhià-Aem To 3-2; Splendor Cossato-Caluso 2-3; Junior Casale-Elettromarket Al 3-0. ... Junior p. 14; Santhià 12; Aem e Caluso 10; Vallemosso 8; Alpignano 6; Elettromarket 4; Splendor 0.

C2 ... Manganelli ed Ivrea procedono di pari passo divise sempre da due punti. Anche Sanmartinese ed Unimorando si devono inchinare alla forza delle due squadre di testa. Resistono ancora Mondovì e Virtus Novi mentre sta rinvenendo prepotentemente il KWT Bra.

Risultati: Mondovì-Kennedy To 3-0; Unimorando At-Ivrea 0-3; Virtus Novi-Cuatto Giaveno 3-0; Lasalliano S. Paolo-Cogne Ao 0-3; Sanmartinese No-Manganelli Al 0-3; KWT Bra-Ottica Casati 3-0.

... Manganelli p. 16; Ivrea; Mondovì e Virtus Novi 12; Unimorando 10; Cogne e KWT ... Sanmartinese 6; Ottica Casati 4; Cuatto, Kennedy e Lasalliano S. Paolo 2.

... Mondovì, Chivasso e Ciacolon rimangono in testa ai tre gironi. Le ultime due, anzi, portano il loro vantaggio ... quattro punti: il Chivasso ha infatti battuto nel girone B ... diretto rivale Pavic (3-1) mentre il Valdocco Gaber ha perso nel gruppo C a Biella con l'Occhieppese (1-3). Giornata interessante anche in coda ... parecchi movimenti da parte delle squadre pericolanti. Importanti soprattutto le vittorie di Collegno, Sadaf (girone A), Baro, Volpiano (girone B), Serravallese e Armani (girone C).

GIRONE A: Acqui-Mondovì 0-3; Boves-... Savigliano 2-3; Collegno-Mirafiori To 3-0; Past. Capra S. Damiano-Arquata 3-1; Colle Sicart-Unimorando At 0-3; Villar Perosa-S. Paolo To 3-2. Classifica: Mondovì p. 14; Villar Perosa 12.

... **B:** Baro Strambino-Samone 3-2; Chivasso-Pavic Romagnano 3-1 : Galliate-Lib. Pinerolo 3-1; Salcar Vc-Sanmartinese No 1-3; Tigers Cuorgnè-S. Bernardo 0-3; Volpiano-Lib. Sme Vc 3-0 (a tavolino). Classifica: Chivasso 16; Pavic e S. Bernardo 12.

... **C:** Altiora Pallanza-Lasalle To 3-0; Aurora Venaria-Ciacolon To 2-3; Occhieppese-Valdocco To 3-1; Serravallese-Custo 3-1; Armani Trecate-Junior Casale 3-1; Fiat Carf Villata-Arona 3-0. Classifi... Ciacolon p. 16; Valdocco e Altiora 12.

D ... In testa tutto è rimasto ... prima: l'imbattibilità di Artaudo, Imi ... Galliate aumenta ancora di ... turno (e fanno sette). Nessun risultato a sorpresa nella grande giornata delle squadre torinesi ... Ufo Lingotto, Fulgori, Valdocco e Meneghetti vittoriose ed il solo Casati sconfitto ... Cascine Vica dai Dojukai.

GIRONE A: Ancol Cn-Arquata 3-1; Gimar Casale-Artauto Savigliano 1-3; Maroso-Lib. Pinerolo 3-0; Moncalieri-Acqui 2-3; Ufo Lingotto To-Tencoedile At 3-0. Classifica: Artauto p. 14; Maroso e Ufo 10.

Santhià spavaldo «Gattinara attento ti sorpasseremo»

I vercellesi si avvicinano [illegible] testa [illegible] girone B

SANTHIA' — Il Santhià si [illegible] avvicinando alla testa della classifica del girone B [illegible] in [illegible] alla società si passa dall'ottimismo [illegible] profezia. Sentite un po' che dice il vicepresidente, Giancarlo Coggiola: *«Ha ragione quel "mago" che ha detto che [illegible] Gattinara non andrà in Promozione. Infatti verrà a perdere proprio qui a Santhià, [illegible] deve stare attento sin d'ora»*.

Fate [illegible] profeti? *«Neppure per sogno. La squadra ha iniziato proprio domenica il suo ciclo migliore, [illegible] vedrete se non avrò ragione! Nel girone d'andata si giocava per non perdere, ora si scende in campo per vincere, ecco la differenza. Domenica abbiamo sconfitto la Tronzanese per 2 a 0 con dieci uomini in campo più 2 infortunati. C'è classe, c'è volontà: non possiamo [illegible] andare in Promozione»*.

E' difficile incontrare gente che, nel calcio, parli in maniera così sibillina, [illegible] scherzando affatto. Ovviamente, quella del «mago» è una battuta, ma tutto il resto è serissimo. [illegible] Santhià [illegible] convinti che la classifica, di per sé già buona, non renda giustizia [illegible] squadra. *«Abbiamo meno punti di quelli che meritiamo* — prosegue [illegible] vicepresidente Coggiola — [illegible] *il girone di ritorno sarà più sincero verso di noi. Tre mesi fa non la pensavo così: [illegible] la grinta, e anche [illegible] società aveva un po' assunto l'atteggiamento [illegible] chi crede [illegible] [illegible] tutto a priori, senza doverlo conquistare sul campo. Invece la lotta deve [illegible] senza interruzioni. Il potenziale della "rosa" è tra i migliori in [illegible] luto di quelli che si possono vedere in Prima Categoria, e non solo nel nostro girone. Ma [illegible] nostra vera forza è la panchina: abbiamo talmente tanto materiale umano valido che potremmo schierare ogni volta due formazioni»*.

Bisogna specificare che a Santhià dicono queste cose [illegible] presunzione. Per crederci, basta andare a vedere la partita; ed è quello che invitano a fare i dirigenti nel [illegible] esista qualche scettico in proposito. *«Ora faremo corsa sul Gattinara* — prosegue Coggiola — [illegible] *dopo averlo battuto qui a Santhià lo sorpasseremo perché è proprio nel ritorno che si noteranno tutte le qualità di fondo della squadra. Quando gli altri hanno problemi di infortuni, [illegible] stanchezza e di logoramento, e magari anche di squalifiche, noi siamo sereni perché siamo tanti, e in più siamo bravi. Tra un mesetto ci risentiamo, e vedremo di verificare tutto quanto detto. E' una promessa»*.

Forse è [illegible] promessa [illegible] che verso un pubblico che dicono esigentissimo: non si accontenta di divertirsi, [illegible] vuole il Santhià sempre avanti agli altri. E il prossimo anno, ovviamente in Promozione, vuole [illegible] il tifo su una tribuna, e [illegible] in mezzo al fango, come ora. La costruzione della struttura è in programma, ed è già [illegible]ta [illegible] bilancio della società. A conferma che ogni promessa [illegible] proprio un debito.

Maurizio Crosetti

[illegible] - [illegible] — [illegible] Benatti, Loro, Burbello, Guala, [illegible] Miglio, Raisi, Valenza, Yon (46' Borsari), Manzo (43' Frara), Trivieri. **Tronzanese:** Ghiani, Cioffi, Cazzadore, Ronza, Visconti, Kotlar, Consolandi, Milano, Bongiorno, Squara, Bona. [illegible] 70' e 80' Trivieri.

PONT DONNAZ - LIVOR[illegible] — **Pont [illegible]** Martinelli, Castagneris, Ronc, Losano, Salemme, Feder, Zigotti, Pinarello, Andreo (55' Monteforti), Bruno, Ceretto. **Livorno F.:** Bono, Mazza, Tasinato, Tarantino, Anzola, Bullano, Masoero [illegible] Morando), Pasteris, Greco, Tridello, Scarone. [illegible] 63' Tasinato. **Arbitro:** Pilono.

S. [illegible] - FULGOR [illegible] — **S. Orso:** Nogara, Guisciardaz, Mattio, Bianquin, Pernettaz, Bonin, Furlan, Salmin, Pacchiodi, D'Amico, Bosonin. **Fulgor V.:** Simiele, Bellinazzo, De Bernardi, Meneghello F., Lava, Meneghello G., Perini, Logogteta, Saredi, Macchetto, Magaraggia. [illegible] 33' Pernettaz, 35' Furlan, 71' Bosonin, 80' Pacchiodi. **Arbitro:** Bonadonna.

[illegible] - **QUINCINETTO 6-0** — **Sandigliano:** Bideri, Formagnana, Armari, Simoni, Ferraris, Ferrante, Dossena, Barcellari, Coda Cap, Biser II, Cossu, **Quinci[illegible]** Pavani, Lazzaretti, Zoppo G., Monte, Di Tunisi, Moneta, Sauro, Vuillermoz, Zoppo N., Zoppo A., Bernabè.

[illegible] - [illegible] **CAN[illegible]** — **Pro [illegible]** Barboni, Peron, Costenaro, Bernardi, Monteferrario, Albanese, Poletti, Lunardi, [illegible] no, Brustio, Vanoli. [illegible] Nodari, Crestani (85' Marchesi), Cestari, Rossi, Comugnan, Çenedese, Sperandio, Brando, Crepaldi, Dionisio, Allegra. [illegible] 75' Rossi.

ST. VINCENT - [illegible] — **St. Vincent:** Racobaldo, Frascel, Susanna, Vaccaro, Obert, Lombardini, Bartaccioli, Perenchio (47' Vout), Lavevaz, Bonin, Bevolo (83' Giri). [illegible] Mantione, Dugiani, Tatti [illegible] Perruquet E.), Perruquet M., Nogara, Desaymonet, Lavoyer, Vaser, Perruquet F., Brunieri (56' Pellisier), Perruquet Franco. **Reti:** [illegible] Lavevaz. **Arbitro:** Mazza.

VIGLIANO - [illegible] **0-1** — **Vigliano:** Ghirardelli, Soldà, Romagnolo II, Denaro (81' Solin), Guarnieri, Romagnolo III, Giuliato, Edera (58' Cagna), Conchin, Bianchetto, Borsetti. [illegible] Marchetti, Iannotti, Crevola, Campi, Trada, Stampini, Calcon, Franchino, Iulini, Tabaroni, Viale (81' Zanatto). **Reti:** 77' Stampini. **Arbitro:** Ribaldone.

Valeo, [illegible] matricola che punta in alto

E' tra le squadre favorite del girone E

MONDOVI' — *Bruno Cavallo, allenatore della Valeo Mondovì, ha lasciato la panchi[illegible] per tornare in [illegible] come giocatore-regista:* «Sto scontando [illegible] penitenza — *dice scherzosamente* — [illegible] [illegible] sbagliato alcune valutazioni durante la campagna acquisti: ci siamo trovati [illegible] un [illegible] a centrocampo che dia [illegible] alla manovra, si [illegible] determinate responsabilità; dopo le [illegible] degli stessi giocatori [illegible] tornato in campo».

La Valeo ha concluso il girone di andata al quarto posto [illegible] *classifica, dietro Carmagnolese, Farigliano e Villafranca, collezionando* [illegible] *vittorie, tre pareggi e due sconfitte.* «Siamo partiti bene, vincendo una serie [illegible] partite consecutive — *dice l'allenatore* [illegible] —, [illegible] poi abbiamo attraversato un [illegible] mento di difficoltà contro le squadre di maggiore esperienza; [illegible] girone [illegible] andata, sul piano del gioco e anche della classifica, [illegible] ci ha appagato molto. Comunque, sono moderatamente soddisfatto. Pur disponendo di calciatori che vantano presenze [illegible] Promozione, difettiamo [illegible] esperienza (l'età [illegible] della squadra [illegible] di 23 anni), [illegible] fattore molto importante nel torneo di Pri[illegible] Categoria».

«Inoltre — *prosegue l'allenatore* — abbia[illegible] dovuto rinunciare, dopo le prime due partite, in cui aveva segnato tre gol, [illegible] giovane Agostino De Angelis, [illegible] punta veloce e incisiva, chiamato al servizio militare. Un'assenza che ha pesato sul rendimento anche dell'altro attaccante, il centravanti Lingua, rimasto troppo solo».

«Per fortuna — *prosegue Cavallo* — possiamo nuovamente contare sull'apporto [illegible] De Angelis, che ora è in una caserma più vicina, e potrà giocare tutto il girone di ritorno».

Il campionato ritrova al meglio, quindi, una delle sue protagoniste: «Data per scontata [illegible] promozione della Carmagnolese, una compagine già da categoria superiore — *aggiunge l'allenatore-giocatore* [illegible] [illegible] *regalesi* — la [illegible] [illegible] il secondo posto è un discorso [illegible] tre, [illegible] il Farigliano, il Villafranca [illegible] e noi, [illegible] il Vigone nel ruolo di guastafeste».

E proprio domenica scorsa, nel confronto diretto, [illegible] *Farigliano di* [illegible] *Viscusi* [illegible] *confermato la bontà della sua inquadratura, sconfiggendo* [illegible] *monregalesi* [illegible] *un* [illegible] *2-0.*

«La promozione — *conclude il tecnico della Valeo* — resta il nostro obbiettivo, ma [illegible] faremo [illegible] [illegible] falliremo».

[illegible] **Luciano**

[illegible] - [illegible] **2-0** — **Farigliano:** *Musso, Martini, Lerda, Lora, Gallio, Mancardi, Biaritz, Mellano, Foti, Porcari (Arpino 50'), Sciurba.* [illegible] **Mondovì:** *Musso (Biangetti dal 46'), Viale, Barale, Cappai, Cavallo, Falco, Balocco, Randazzo, Lingua (Rovera 75'), Murgia, De Angelis.* **Reti:** *Lora al 26' e al 43'.*

NARZOLESE - PRO [illegible] 0-1 — **Narzolese:** *Rossi, Mazzola, Dutto, Martinelli, Gonella, Corino, Mondino, Dogliani, Abrate, Borio, Mantovan.* **Pro Dronero:** *Vercellone, Lerda E., Mandrile, Oberto, Comba, Lerda L., Peron, Cavallo, Bruna, Margaria, Morello (Bonello 75').* **Rete:** *Oberto al 66'.*

ACAJA [illegible] - FIOSSASCO [illegible] — **Acaja Fossano:** *Grosso, Tesio (Ciravegna 89'), Operti, Manfredi, Alladio, Ramonda, Capra, Randazzo (Dutto 55'), Di Pietro, Ghillardi, Marchisone.* [illegible] *Zancarli, Merlin, Savino, Canato, Promelli, Cavaglià, Trimboli, Orru, Biggio, Russo, Robazza.* [illegible] *Operti al 55', Russo al 57', Marchisone al 70', Biggio (su rigore) all'80', Di Pie[illegible] all'87'.*

CAFARELLI [illegible] - [illegible] E 1-0 — **Cafarelli Pinerolo:** *Benenati, Urso, Gilli, Olivero, Ciancio, De Pietro, Pommella, Antonaccio, Sarra, Petrolo, Mazza.* **Carmagnolese:** *Negro, Marchiò, Baldacci, Gaido, Villa, Curto (Trimelli 73'), Salvato, Martina, Cavaglià, Briga (Vitale 47'), Bitonto,* [illegible] *Petrolo su rigore* [illegible] *14'.* **Arbitro:** *Pezzi.*

Il Galliate si sveglia [illegible] ora è troppo tardi

Vuole lasciare le retrovie del girone A

GALLIATE — I «galletti» sono tornati [illegible] cantare. Questo il commento [illegible] dott. Ugazio, presidente del Galliate (la squadra [illegible] «galletti» [illegible] l'appunto), dopo la seconda vittoria consecutiva [illegible] [illegible] ragazzi che domenica [illegible] hanno liquidato il Baveno per 3-1: *«La nostra forza [illegible] stata quella [illegible] non demoralizzarci* — dice il tifosissimo dentista galliatese — *e anche nei momenti più difficili [illegible] rimasti compatti. Sapevamo che prima o poi la malasorte doveva abbandonarci».*

«Pensate che [illegible] certo punto — continua — *eravamo ultimi con tre lunghezze [illegible] ritardo dalla penultima. Tutti ci davano per spacciati, [illegible] io non mi sono mai demoralizzato, e come me anche tutti gli altri dirigenti e i giocatori. Eravamo coscienti della nostra forza. Non saremo il Real Madrid, ma neanche l'ultima squadra di questo campionato».*

Alla vigilia [illegible] torneo il Galliate si [illegible] rafforzato per tentare la scalata alla promozione. Gli acquisti operati [illegible] dott. Antonio Ugazio [illegible] certamente [illegible] Ambrosi, Bettio [illegible] Ranzani, tutta gente dai «piedi buoni» [illegible] [illegible] accanto ai migliori confermati fra i quali il gioiello Portoni.

«Purtroppo subito all'inizio [illegible] cominciati i guai — racconta il presidente — *sotto forma di infortuni [illegible] [illegible]ena. In pratica l'allenatore Andreotti non è mai riuscito [illegible] schierare la migliore formazione e [illegible] che [illegible] predisporre gli schemi. [illegible] grado i rovesci, però, [illegible] certi che [illegible] squadra [illegible] meritava [illegible] malinconica posizione di coda [illegible] adesso finalmente [illegible] cose stanno cominciando ad andare per il verso giusto».*

Il «fanalino [illegible] coda» [illegible] [illegible] solo un brutto ricordo, ma, passata la paura della retrocessione, [illegible] subentrato nei tifosi [illegible] Galliate il rammarico. La squadra si è [illegible] glieta troppo tardi per tentare [illegible] rincorsa [illegible] una delle [illegible] poltrone valide per [illegible] promozione [illegible] [illegible] davvero un peccato perché, specie dopo il successo di Mezzomerico contro una «grande», tutti [illegible] stan[illegible] randendo conto [illegible] tutto sommato [illegible] squadre imbattibili non ce ne sono.

«Pazienza — commenta [illegible] dott. Ugazio —, *vuol dire che riproveremo l'anno venturo. Intanto vogliamo toglierci ancora parecchie soddisfazioni e risalire in classifica verso [illegible] posizione più dignitosa».*

Marcello [illegible]

[illegible] - **SUNESE 1-1** — **Romagnano:** Merlo; Renotti, Igiglia; Presa, Travaglia, Cavaliazzi; Vicario (60' Ferraris), [illegible] (60' Granai), Bargeri, Rossi, Lorenzini Mauro.

Sunese: Burlone; De Santis, Ferrini; Oddina, Baldi; Mellone, Lorenzini Claudio (60' Mondini), Fattorelli; Storace (82' Brigatti), Cavallari, Cerutti. **Reti:** 1' Storace, 73' Lorenzini Mauro. **Arbitro:** Rossi.

[illegible] - **DUFOUR 0-1** — **Olimpia** — Pinton; Testoni, Magnaghi; Brustia, Ardizio, Hofer; Cavalli, Baici, Sartori, Di Giovanni, [illegible]. [illegible] — Pesenti; Delzanno, Facchinetti; Zandotti, Cerri, [illegible] ri; Botta, Peretti, Osti, Cantoni, Zanetta. [illegible] Botta al 20'. [illegible] [illegible]o.

GALLIATE - [illegible] 3-1 — [illegible] Verrocchia; Marcellan, [illegible]li; Belletti, Somagnino, Bo[illegible] (Baga 70'); Sette, Lovati, Ambrosi, Portoni (Ranzani 82'), Montuoro.

[illegible] Bozzetti; Zacchera, Fulgheri; Malacarne, Stella (Beltrami 35'), Torsetta; Finetti, Borghini (Donghi 68'), Conterio, Sartorisio, Luvini. **Reti:** al 37' e 67' Sette, Portoni su rigore 80'; Donghi 86' su rigore. **Arbitro:** Destro.

CERANO - [illegible] 1-0 — **Cerano:** Sigismondi; Parimbelli, Conti; Basile, Manfredda, Allegra; Ubezio, Temporin, Lavagno (Bandi 70'), Baraldo, Antonini.

Bellinzago: Peretti; Valentini, Atello; Palazzo, Barbero, Canazza; Prandi, Merlini, Grandi, [illegible], Andorno. [illegible] Antonini al 90'. **Arbitro:** Trivelli.

[illegible] **CAMERI - JUVE [illegible] 0-1** — **Ju [illegible]** Francia; Ruspa, Ruzza; Spinelli, Lo Presti, Orlando; Pravato, Barbieri, Rossi, Trivi, Bellesso.

Juve Domo: Di Coscio; Pirazzi, Bellintani; Cerutti, Fusè, Ronzio; Lipari, Bernini, Fortis, Oliva, Bionda. **Reti:** su rig[illegible] Fortis all'80'. **Arbitro:** Discardi.

CARPIGNANO - DORMELLET[illegible]TO [illegible] — **Carpignano:** Casagrande; [illegible] Antonio, Lo Spinoso; Feni[illegible] Frassi, Tribolo; Ferretto, Bergamaschi, Santini, Campanaro, [illegible] (75' Castellani).

Dormelletto: Facchi; Bartolamei, Pelle; Lavrano, Rossi, Tosi; Battaglia, Pattaroni, Tagini, Mancuso (dal 15' Vincenti e dal 75' Gioria), Bighini. **Arbitro:** Rossi.

Il Trino è un vero rullo compressore

Senza rivali nel girone F

TRINO — *E' il momento [illegible] riflessione per il Trino. Il rinvio dell'incontro con il Quattordio è stata l'occasione per dirigenti e tifosi di fare un consuntivo dopo la prima giornata di ritorno, prima quindi [illegible] iniziare il «rusch» finale del campionato. La constatazione più evidente è che [illegible] squadra del presidente Morando è stata un vero [illegible] proprio rullo compressore. Su 14 giornate di campionato gli azzurri hanno ottenuto 12 vittorie (di cui 11 consecutive), [illegible] pareggio e una sconfitta. E' un biglietto [illegible] visita che lascia poco spazio [illegible] commenti [illegible] sintetizza la supremazia totale del Trino nel campionato di Prima Categoria girone F.*

Nessuna squadra di calcio dilettantistico ha siglato infatti negli ultimi anni [illegible] serie di risultati così esplosivi. Il mister Caramaschi, [illegible] cui va il merito [illegible] aver guidato con abilità la «truppa» trinese, continua [illegible] predicare umiltà ma ormai tra la tifoseria azzurra l'euforia [illegible] alle stelle. Si dà già per [illegible] il balzo in Promozione (le immediate inseguitrici sono in effetti assai distanziate) ed ogni partita [illegible] Comunale è più l'occasione di innescare spettacoli pirotecnici [illegible] [illegible] folclore che di trepidare per la squadra, la quale ormai vince sempre [illegible] evita inutili preoccupazioni.

I supporters trinesi utilizzano infatti solitamente fumogeni, razzi [illegible] vistosi striscioni; uno spettacolo [illegible] abituale per una compagine [illegible] Prima Categoria. Ma questo Trino decisamente fuori portata per le altre formazioni come [illegible] nato? [illegible] crearlo con notevole impegno ma soprattutto [illegible] [illegible] quattrini sono stati i dirigenti trinesi con a capo il presidente Giovanni Morando che, facendo grossi sacrifici, sono riusciti [illegible] allestire una squadra con i fiocchi. Saggiamente la Promozio[illegible] è [illegible] programmata per tempo e i risultati odierni non piovono [illegible] cielo.

Nel giro di tre anni il Trino si è rinforzato notevolmente. L'organico è stato potenziato con l'acquisto di giocatori di categoria superiore e [illegible] giovani promesse. Plasmato [illegible] «mister» Caramaschi il Trino ha fatto faville. E' [illegible] formazione che oltre a disporre di [illegible] buon livello tecnico [illegible] perno soprattutto sull'esperienza [illegible] sulla classe [illegible] capitan [illegible] (ex terzino della Pro Vercelli nella [illegible] C) [illegible] sul bomber Graziano (prelevato quest'anno dal Crescentino).

Luca Pedrale

[illegible] **COMOLLO - ATLETI[illegible]LI 11-0** — **Sergio Comollo:** Gemme; Rapetti, Demicheli; Barisione, Frisone (dal 70' Gualtieri), Albanese; Lanza, Lorenzon, Ciampi, Pantellini, Vignola. **Atletico Vercelli:** Arlone; Fioretti, [illegible] Carmi[illegible] Cianciolo, Cazzulino, Maglieri; Bandieri, Roccia, Giuliano, Arena, Muso. [illegible]: Pantellini al 19', Lanza, 2', 21', 47', 52' e 66' e 81', Vignola 39' e [illegible]', Lorenzon 73' e Albanese 70'.

[illegible] [illegible] - **OZZANO [illegible]** — **Cascine [illegible]** Orlandi; Tacchino, Beretta; Legnaro, Carta[illegible] I, Zanella; Cattaneo, Grosso (dal 60' Vendramin), Franzolin, Cadamuro, Milone. **Ozzano:** Cesca; De Marchi, Moreschini; Calvara, Villanova, Guerrato; Redoglia, Sala, Bovio, Lorenzini, Guerci. [illegible] Bovio al 22' e Redoglia [illegible] 65'. [illegible] tro: Trichilo.

I giovani di Pedrale nel futuro del Lancia

Intanto la squadra (girone D) punta alla salvezza

Caratterizzata da un sole splendido che ha sgelato i campi e ha trasformato alcuni in pantano facendo così rinviare altre due partite e portando a 11 i recuperi da effettuare, la seconda giornata di ritorno ha visto l'aggancio in testa del Chieri da parte del Borgo Uriola di Rivoli. Un fatto impensabile alla fine del girone di andata reso possibile oggi da due scivoloni consecutivi della squadra di Paoli e dall'entusiastante vittoria della formazione rivelatasi da tutti indicata come la rivelazione del torneo.

Il ricongiungimento ha riaperto la lotta per il primo posto ridando grande interesse al campionato. Anche in coda le acque si sono smosse e il B.F. Cambiano ha lasciato il fanalino di coda nelle mani dei «cugini» della Santenese andando a vincere con merito in casa del Lancia. La squadra aziendale torinese, che fino a oggi è stata comportata con dignità tanto da guadagnarsi una posizione al centro classifica, regge male all'impatto con la Prima categoria e si sta attrezzando per rimanerci a lungo.

«Abbiamo un glorioso da difendere, quello del Gruppo Sportivo Lancia — ha detto il dirigente del settore calcio Roberto Nicola — *e dobbiamo dimostrare di essere degni di rappresentarlo. Nei nostri programmi stagione c'è la salvezza per il futuro il continuo potenziamento del settore giovanile. Attualmente la prima squadra impostata sugli ottimi Abbena, Truffo, Gaffoglio, Jacolino e Cossu va abbastanza bene e penso riuscirà a darci anche molte soddisfazioni».*

Creata una scuola di calcio diretta da Gigi Gabetto, che conta un centinaio di iscritti, la società ha ristrutturato le formazioni dei giovani chiamando alla sua corte un prestigioso: Mario Pedrale. L'ex juventino con l'alunno di Ferro, Gandolfo, Gentile e Mari ha migliorato la qualità dell'insegnamento e dato prestigio all'operato di tutti. Un mezzo miracolo operato nel nome della passione per il calcio nella morsa di un bilancio (meno di 10 milioni all'anno) che dovrebbe far riflettere molta gente.

«Ma al G.S. Lancia tutti lavorano gratis — precisa Nicola — *e i giocatori non prendono una lira. Quando facciamo qualche trasferta all'estero per i tornei ognuno si paga le spese di viaggio. La sostanza l'azienda ci mette e disposizione gli impianti e ci versa un contributo annuale, noi facciamo il resto».*

Josè Leva

LANCIA - B.F. 1-3 — Lancia: Truffo; Gaffoglio, Ozello (83' Bologna); Zunelli, Abbena, Jacolino; Pinchera, Gentile, Ferraro, Ferro, Cossu. **B.F. Cambiano:** Rulent; Cuvertino, Ricciardi; Pinesa, Sanfilippo, Bonato (83' Basetto); De Angelis, Barbasso, Giordano, Moscio, Trinchero (46' Nano). **Reti:** 51' e 82' De Angelis, 62' Giordano, 73' Jacolino. **Arbitro:** Soru.

AMATORI - COLLEGNO COLLEGNESE 1-2 — Amatori: Armani; Sarcino, Santucci; , Cantagallo, Dal Riva; Casagrande (75' Pace), Costa, Ferrone, Omizzolo (78' espulso), Tandurella. **Pro Collegno Collegnese:** Fiore; Di Michele, Pitton (78' espulso); Carpentieri (85' Lequio), Dosio, Lanzoni; (60' Di Dio), Passarello, Salvatore, Morelli, De Venuto. **Reti:** 20' De Venuto, 59' Gueli, 65' Tandurella. **Arbitro:** Baruffa.

SUSA - CHIERI 3-1 — Susa: Martellosio; Assetta (15' Cadelano), Pelissero; Tua, La Torre, Zerbonia; Vommaro (?? Princi), Palese, Cataldo, Pastore, Fossi. **Chieri:** Camposeo; Lo Vecchio, Franceschi; Marzola (75' espulso), Caon, Marchioro; Ferracini, Gallo, Moschella (55' Chenna), Davin, Lasagna. **Reti:** 20' Zerbonia, 61' Palese; 65' Cataldo, 80' Lasagna. **Arbitro:** Milardi.

BORGO URIOLA - NICHELINO 1-0 — Borgo: Mennuti; Bottega, Macchiaruto; Vallese, Messuti, Di Gennaro; Pisani, Gervasi (85' Fede), Monari (35' Donà), Antonucci, Tarantino. **Nichelino:** Sinigaglia; Solla, Agostini; Morando, Taurisano, Valeriano; Favale, Marotta, Borra, Nsone, Fresia. Antonucci. **Arbitro:** Precisvale.

LASCARIS - 0-2 — Lascaris: Poletti; Bisi, Cassano; Carosio, Cavicchioli; Memeo; Trivellari, Pierluigi, Seita (80' Ferrari G.), Mancini, Beltramo (65' Ferrari S.). **Meroni Vica:** Cavallo; Bizzocco, Marsico; Cappelletto, Neirotti, Falbo; Malcagni, Di Falco G., D'Arrigo (88' Romagnolo), Di Falco R., Nannarone (85' Morgano). 30' Nannarone, 87' D'Arrigo. **Arbitro:** Olivieri.

- VENARIA 0-2 — Torreggiani; Torre, Brizzo; Zaffarana 470' Giraudo), Sacchero, Moschini; Burzio, Colucci, Starnini, D'Errico, Siciliano (60' Sinipoli). **Aurora:** Monica; Mercadante, Galeazzi; Castagneris, Serta, Zambetti; Patruno, Sgroi, Sette, Picatti, Oria. 44' e 84' Patruno. **Arbitro:** Alù.

Prima Categoria la situazione nei cinque gironi

GIRONE A — Domo punti 26; Romagnano 23; Crevolese, Dormelletto, Dufour Sunese 18; Ju Cameri 17; Bellinzago e Carpignano 16; venese, Cerano Quaronese 14; 12; Bogogno 10; Olimpia Novara 9.

GIRONE — Gattinara punti 24; Pro Candelo e Pro Roasio 19; Pont Donnaz 18; Quincinettese 15; Fenis e Vigliano 13; Livorno Ferraris 12; Fulgor Valden- Saint-Vincent 11; S. Gabetto e Tronzanese 10; Sandiglianese 9.

C — Programma V.F. punti 23; Bacigalupo, S. Maurizio, Rivarolese 21; La Chivasso 20; Castellamonte 17; Gassino 16; Borgo- 14; S. Mauro e 13; 12; Locana 10; Ciriè 9; Rivara e Verolengo

D — Borgo Uriola Chieri punti 22; Pro Collegno Collegnese e Venaria 21; Amatori Meroni C. Vica 17; Lucento e Nichelino 15; Lancia 14; Condove 13; B.F. Cambiano, Corsica Beinasco, Lascaris e Victoria Ivest 12; Santenese 11.

— Carmagnolese punti 25; Farigliano 22; Valeo e Villafranca 17; Acaja 15; Cafarelli e Dronero 13; Vigone 11; Vinovo 10; Boves 9; Alim, Insieme Piossasco 8; Supremavernici Cornelliano 7.

F — Trino punti 25; Monferrato 20; S. Carlo 18; Felizzano, Gaviese, Ozzano Spinettese 16; Quattordio 14; Cascinagrossa 13; Sergio Comollo 11; Galimberti 10; S. Giuliano 7; Atletico Vercelli 5.

Vallorco, tante delusioni ma ora i conti tornano

Potrà diventare protagonista del girone C

CUORGNE' — *Per il Vallorco di Cuorgnè con il nuovo anno sono incominciati a tornare i conti. Dopo un periodo piuttosto lungo di ambientazione (la squadra era riuscita a realizzare otto punti in dodici partite) stanno arrivando i risultati positivi e la cosa è coincisa con l'avvento del allenatore. Il Vallorco, dalla quartultima posizione della dodicesima giornata, occupa un comoco centro-classifica e ridosso Caselle, Gassino e Torrazza e con alle spalle Strambino, Locana e le altre.*

Da quattro giornate squadra presidente Cinotto è in progresso; ha pareggiato Settimo e Rivarolo, ha vinto contro Ciriè e Renault Gassino. La vittoria sul Gassino Renault, considerata una squadre più quadrate di questo girone, ottenuta sul campo neutro di Bollengo, esalta la prova dell'undici diretto da Sergio Ugo che si dichiara soddisfatto di quanto la sua squadra è riuscita e fare meno di due mesi.

«Non è mai bello sostituire una panchina nel corso del campionato specie quando le per la squadra non andavano bene — *dice Sergio Ugo, nuovo allenatore del Vallorco* —. Dopo gli anni trascorsi a Bollengo, Quincinetto e Pont Donnaz, quest'anno volevo prendermi impegni ed avevo rinunciato anche a proposte fattemi da squadre di promozione. Ho accettato di venire a Cuorgnè solo perché ho sempre avuto una grossa stima nella società Nel presidente Cinotto e nel direttore sportivo Zucco ho massima fiducia. Vallorco è una grossa società, ha sempre avuto belle squadre e quella quest'anno non è inferiore alle altre. Si è un po' lasciata andare perdendo anche la voglia di far bene e di vincere. Analizzando poi uno per uno gli elementi che ho a disposizione sono soddisfatto».

Sui programmi futuri l'allenatore si limita a dire: «Il programma immediato è quello della salvezza, se le cose girano come desidero nel corso del girone di ritorno, possiamo anche puntare a una buona posizione in classifica, ricordando che alcuni anni fa il Vallorco estromesso dalla Promozione perché aveva il campo regolamentare. Ora le strutture vi e potremo anche puntare alla Promozione. Con il presidente Cinotto ho inteso fare programma che mi vincolasse alla società per questa stagione e per la prossima. Avrò così modo di lavorare meglio; il seguito verrà deciso dallo svolgimento del campionato».

Nicola Carruozzo

VALLORCO - — Vallorco: Scalese; Cavallo, Palese (20' Guglielmetti); Marchiaro, Pianetti, Tallon; Rodorigo, Bianco, Bosco, Peradotto (Arcesto), Scutti. **Gassino:** Mauriello; Franceschetti (Gueli), Pagarello; Preti, Lusignani, Trunflo; Di Corato, Ippolito (Silombra), Abbatantuoni, Sernia, Bregolin. **Reti:** 1' Scutti, Lusignani; *25' Bianco; 30' Scutti; 55' Abbatantuoni.* **Arbitro:** *Vitali.*

- CIRIE' 3-1 — Rivarolo: *Molino; Tarizzo, Di Benedetto; Scanavino C., Griglione, Sciacero; Scanavino F., Palmieri, Gazzi (Ruggiero), Negro Frer, Martignano (Castellaneta).* **Ciriè:** *Chiatti; Beria, Ferrari; Cruciani (Gurian), Chisari, Bergamino; Briguglio, Buggia, Grasso, (Crespi), Fava. 4' Negro Frer; 7' Grasso; 15' Di Benedetto; 54' Scanavino F.* **Arbitro:** *Pulche.*

SAN - VEROLENGO 2-1 — San Mauro: *Aleati; Piazza, Tagliento; Fassari, Calvo, Iraci; Baroetto, Ossola, Meinardi, Bertarelli.* **Verolengo:** *Cattaneo; Di Sarno, Frola; Bergamasco, Mattiedo, Salvemini; Lo Russo, Bonino, Brovarone, Ala, Mistura.* **Reti:** *7' Ossola; 25' Meinardi; 75' Brovarone.*

CASTELLAMONTE - 2-0 — Castellamonte: *Cordone; Isaia, Pezzo (Monteu); Succo, Carbone II, Vezzetti; Carbone I, Vessuti, Facchini, Di Blasio, Ferrara (Cappia). Renda; Maffiotto, Riorda; Ferroglio, Castielli, Paggi; Cagna, Perardi, Ippolito, Cortese, Mantoan. Carbone 10' e 86'.* **Arbitro:** *Farrettini.*

- CHIVASSO — Caselle: *Moccia; Crivellari, Ruggero; Piccirillo, Rizzati, Parmigiani; De Vecchi, Broi, Fiorio, Garbaccio, Franco N.* **Chivasso:** *Muzio; Fabian, Caliguri; Borello, Portelli, Ghezzi; Marcarelli (Marchese), Tamburello (Picchiura), De Simone, Di Salvatore, Cilluffo.* *21' Cilluffo; 36' Di Salvatore.* **Arbitro:** *Angioi.*

FAVRIA - LOCANA — **Programma Favria:** *Tabbia (Porru); Veronese, Bargelli; Damiano, Centola, Giordana; Provvisionato, Coppola, Picat Re, Rampanti (Di Nunzio), Vaudagna.* **Locana:** *Dainese; Perotti, Cappia; Bruno Matiet, Vinciguerra, Conterio; Tuberosa, Vittone, Vernetti, Zito, Coello.* **Reti:** *Vaudagna (tre); Provvisionato (2); Picat Re, Di Nunzio Rampanti; Tuberosa (autorete).* **Arbitro:** *Bergamo.*

Da oggi il prestigioso scudetto LANCIA
brilla sulle insegne della GAIDANO s.a.s.
concessionaria LANCIA AUTOBIANCHI a TORINO.

ECONOMICI

La tariffa è di L. 2100 la riga. Rubrica 6: operai/impiegati L. 1125, tecnici L. 1920, dirigenti L. 1700. Rubrica 9 e 11 (domande) L. 1125. Avvisi urgenti data fissa o neretti: il doppio. Neretti urgenti, data fissa o urgentissimi il triplo.

ANNUNCI ECONOMICI VIA FILO
Gli annunci economici per **La Stampa** e **Stampa Sera** possono essere ordinati a mezzo telefono al seguente numero **650.2166** (3 linee con ricerca automatica).
Il relativo pagamento [redacted] essere effettuato presso qualsiasi Filiale dell'Istituto [redacted] San Paolo di Torino o [redacted] di Risparmio di Torino secondo le modalità [redacted] vanno fornite.

In tema di offerte di impiego o lavoro, l'editore ricorda che la legge 9.12.1977 n° 903 [redacted] sui sessi e l'inserzionista è impegnato a rispettare tale legge.

2 [redacted] e capitali

A.A.A.A.A.A. PRESTITELEFONO a tutti
FIDAUTO
basta telefonare e portare il libretto [redacted] circolazione della vostra [redacted] o atto [redacted] proprietà della vostra casa, per ottenere un prestito immediato
FIDAUTO
p.zza Statuto 24, telefoni 472.180 - 472.181.

A.A.A.A. SOGEFIM S.p.A.
ai tassi più bassi concede in giornata prestiti
FIDUCIARI ED IPOTECARI
corso Vinzaglio 29 - Torino, telefoni 547.758 - 553.231.

A. [redacted] ipotecari fiduciari cessione 5°, serietà rapidità competitività. Fipal via Garibaldi 59 (angolo piazza Statuto), tel. 518.290 - 538.422.

A. P[redacted] rapidissimi a commercianti [redacted] giani dipendenti e casalinghe. Mass[redacted] valezza. Telefonare 011 838.389 ore ufficio.

[redacted] finanziamenti rapidi [redacted] e ipotecari a tutti. Riservatezza. [redacted] S. Teresa 23, telefono [redacted].

FINCOTEX SPA
prestiti fiduciari, su auto, [redacted] immobili, in poche ore [redacted] Francia 15, tel. 760.203 - 779.826.

3 Aziende, negozi

A.A. ACCETTIAMO incarico a vendere vostra attività o negozio massima rapidità e serietà. Immobiliare Lunica, tel. 758.855.

A. AVVIATO negozio mq 100 con retro servizi alimentari drogheria [redacted] in Grugliasco facilitando. Tel. 789.132.

[redacted] Francia incasso giornali [redacted] li 700 mila dimostrabile [redacted] motivi familiari, [redacted] 380.810.

[redacted] automobili con grande esposizione [redacted] zona commerciale ottimo reddito vendesi [redacted] 230, ore ufficio

BAR ristorante vicinanze Limone Piemonte [redacted] tipico causa altri impegni cediamo Studio Sassi, via Garibaldi 5

BAR super centrale [redacted] uffici Regione orario 7-19 impossibilità condurre cedo 46 milioni dilazionati. Tel. 599.447

[redacted] zona Francia ottimo giro d'affari arredamento nuovo [redacted] serale vendesi, tel. 380.810.

CEDESI o vendesi Riviera Ponente muri e licenza avviato negozio arredi oggettistica ceramica, grande esposizione, magazzino, laboratorio, zona centrale, mq. 800. Per informazioni rivolgersi ore ufficio 0182 540.935.

[redacted] ragioni familiari ditta affermata da [redacted] anni commercio manufatti e apparecchiature per edilizia. [redacted] Publikompass 5579 - 10100 Torino.

[redacted] pratica panetteria latteria per conduzione negozio eventuale forma partecipazione massima serietà. Tel. 599.447.

MACELLERIA zona Parella avviatissima privato cede. Telefonare 749.2187 ore 9/11.

MERCERIA e bimbi-moda zona Gatimberti su corso, attività 20ennale, alto reddito dimostrabile, cedo L. 37 milioni. Tel. 580.955.

OFFICINA meccanica artigiana specializzata fabbricazione prodotto largo consumo elevato reddito dimostrabile rilevanti commesse e programma cedesi causa raggiunti limiti d'età rivolgersi Ing. Garlando tel. 779.071.

[redacted]**ERIA** rivendita vendo privato S. [redacted] medio 320 mila. Richiesta 42 milioni, [redacted]. Tel. 710.538 - 713.409.

PROFUMER[redacted] estetista zona centralissima giro d'affari 150 milioni vendesi. Tel. 380.810.

VENDESI avviatissimo ristorante zona turistica marina 200 milioni [redacted] compresi affarone. Tel. 011/767.822.

VENDO lavanderia zona piazza Bengasi via Sestriere. Prezzo trattabile. Telefonare 606.7061.

4 Terreni

A.A. TERRENO urbanizzato mq 1300 prima cintura Chierese con struttura per villa [redacted] vani e seminterrati. Vendesi. Tel. 898.300.

A L. 1 milione 500 mila contanti e 15 rate da 200 mila vendo terreno agricolo a La Loggia. Tel. 482.361.

A Moncalieri fronte strada Genova affittasi terreno cintato mq 2500 con ufficio e servizi mq 30. Telefono 697.421.

CINTURA Ovest Torino vendo terreni industriali. Tel. 958.7379 ore ufficio.

RIVOLI vendo lotti per villa. Tel. 958.7379 ore ufficio.

SARDEGNA Isola S. Pietro vendesi terreni con progetti approvati per case unifamiliari. 4500 mq. Telefono 968.15.64.

VOLPIANO centro edificabile immediato [redacted] per villa uni-bifamiliare 30 milioni dilazionabili. Tel. 920.6848.

5 Locali e negozi

domande

[redacted] muri negozio liberi max 100 mq in zone commerciali. Tel. 541.216.

offerte

A.A.A. VENDONSI locali magazzino vicinanze corso Vigevano mq 800 complessivi su 2 piani, anche [redacted] indipendente, tettoia. [redacted].

A.A. COM.FAI affitta zona nuovo mattatoio [redacted] mq 500 ad uso deposito [redacted] Telefonare 548.123.

[redacted] **RIVOLI** [redacted] libero seminterrato [redacted] magazzino deposito [redacted] mq. [redacted], altezza mt. 3. Vendesi. Tel. 789.132.

A L. 200 mq. affittasi piazzale mq. 5000 asfaltato recintato con locale uso ricoveri attrezzi fronte strada. Baldi [redacted].

[redacted] Moncalieri fronte [redacted] Genova affittasi locale industriale con ufficio [redacted] mq [redacted] volendo con terreno cintato mq 2500. Telefonare 697.[redacted].

AFFITTASI lo[redacted] piano terreno 2 camere mq 40 uso ufficio. L. 300 mila. Telefono 776.872.

AFFITTASI vendesi [redacted] Torino - Milano locale mq [redacted] divisibili [redacted] 1400 [redacted] L. 2000 [redacted] Tel. 544.958.

[redacted] Saluzzo negozio mq. 90, servizi, [redacted] angolare, [redacted] vetrine, 650 mila mensili. Troglia [redacted].

AFFITTASI zona Fiat Mirafiori unico locale per laboratorio magazzino deposito anche adatto grandi carichi mq 1400 circa servizi riscaldamento accesso carraio automezzi pesanti. Telefonare 530.127.

ALVIM s.n.c., tel. 752.984, [redacted] vicinanze Torino Venaria zona sviluppo costruzione recente mq 120 adatto laboratorio o negozi salone camera bagno, 96 milioni con dilazioni.

BOX [redacted] roulotte impresa vende direttamente zona corso Agnelli e Lucento. Tel. 383.083 ore pasti 721.996 - 301.701.

BOX [redacted] zona S. Salvario [redacted] abbinati vendonsi L. 21 m[redacted] cadauno. Centro Immobiliare, 696.6416.

[redacted] mq. 1000 affitto in Bruino, zona industriale, [redacted] uffici e [redacted]. Tel. 740.489.

CENTRO locale commerciale occupato uso ufficio o negozio mq 120 L. 750 mila mq vende. Lux Case tel. 546.476.

CENTRO muri negozio di mq 35 libero 1 vetrina Edilfiduciaria, tel. [redacted]

CENTRO via Juvarra 18 vendo piano cortile spaziosi box auto affittati. Per informazioni Lux Case, telefono 546.476.

FAILLA & BERTINETTO affitta Trofarello capannone nuovo mq 500 L. 2300 al mq. Tel. 742.874.

FAILLA & BERTINETTO affitta Settimo capannone 1400 mq su 3 piani uffici e alloggio, riscaldamento. Tel. 742.874.

GARETTI Rivoli [redacted]83 vende Alpignano capannone industriale libero mq 500 circa con terreno mq 1000, 145 milioni.

[redacted] Rivoli 958.9483 vende Alpignano libero [redacted] mq circa adatto magazzino deposito autorimessa tre auto, 46 milioni.

GEDIM box liberi S. Rita, via Mombarcaro, al piano interrato. Diverse metrature. Informazioni al 517.566.

[redacted] centrale [redacted] elegant[redacted] negozio mq 215 garantito [redacted] reddito. [redacted] Eldo 351.332.

LIBERO centrale 100 mq uso laboratorio o magazzino ingresso carraio, possibilità mutuo. Pistone, telefono 506.396.

LIBERO urge vendere corso Giulio Cesare 1° piano bellissimo ufficio mq [redacted] richiesta 70 [redacted]. Tel. 480.994 - 352.042.

LOCALI da mq 25 a 120 impresa direttamente vende piano terra e seminterrato, zone Mirafiori e Lucento. Telefonare 301.701.

LUCIANA VOLA vende liberi magazzini e box stessa casa adiacenze corso Vittorio. Telefonare 657.824.

LUCIANA VOLA vende libero zona San Paolo negozio tre vetrine mq [redacted] Telefonare 657.824.

LUCIANA VOLA vende muri neg[redacted] zona San Salvario. Telefonare 657.824.

[redacted]O vende investimento garantito magazzino uso deposito mq. 240 con servizi [redacted] na Statuto affittato L. 130 milioni [redacted] contanti, dilazioni. Tel. 011 839.5300.

STUDIO [redacted] affitta capannoni industriali da mq. 1000 a mq. 15.000 Bruino, Settimo, Moncalieri, Venaria, ecc. Tel. 501.616.

[redacted] capannone [redacted] mq [redacted] eventualmente [redacted]. Telefonare 845.1201.

6 Domande lavoro e impiego

tecnici

[redacted] officina 40enne offresi a piccola industria metalmeccanica [redacted] tà. Libero [redacted] impegni. Telefono [redacted].

7 Offerte lavoro e impiego

operai, autisti, fattorini

AGGIUSTATORI specializzati stampi per lamiera assumesi, [redacted] Nichelino. Telefono [redacted] 358,0837

ALTO guadagno offresi a giovani [redacted] per facile lavoro organizzato. Tel. 696.6252 solo pomeriggio.

ASSUMO coniugi autista fattorino pratico giardino moglie 3 ore aiuto casa. Sti[redacted] e alloggio villa collinare. Referenze. Scrivere: «Publikompass 5574 — 10100 Torino».

[redacted] 5° livello [redacted] esperto lavorazione stampi materie plastiche [redacted] officina meccanica. Tel. 836.750

[redacted] qualificato carrozzeria cerca. Presentarsi: via Buenos Aires 9 interno 14.

VERNICIATORI specializzati cercasi. [redacted] sentarsi Carrozzeria Il Ruote, via [redacted] 70, Torino.

impiegati

[redacted] ricerca acquisitori con auto [redacted] personalità e attitudine commerciale fisso più provvigioni. [redacted] 532.745.

CERCASI signore per vendita non [redacted] pubblicitari e promozionali anche part-time. Telefonare 442.554 [redacted] 9-12.

[redacted] musicale cerca insegnante organo [redacted] Scrivere: «Publikompass 294 — [redacted] Torino».

[redacted] immobiliare assume [redacted] inquadramento di legge e alte provvigioni 2 acquisitori. Non indispensabile provenienza dal settore. Telefonare 546.713.

S.P.A. [redacted]piomata/i per inserimento organico ufficio di Torino. Non [redacted] richiede esperienza. Per colloquio tel. 577.888.

[redacted]

CAPO officina esperto oppure elemento desideroso intraprendere tale carriera con preparazione adeguata assume azienda costruzione stampi per lavorazione lamiera. Scrivere: «Publikompass 5548 — 10100 Torino».

MECCANICA fine ed elettronica sono la base per impiego come tecnico riparatore presso importatore di materiale foto-cine-ottica. Sarà motivo di preferenza una pluriennale esperienza di lavoro. Offresi ottima retribuzione e buon ambiente di lavoro. Tel. 694.371 ore ufficio.

8 Rappresentanti

A. [redacted] cerca [redacted] provata esperienza vendita diretta (party) 1° ufficio Torino, presente in altre regioni prodotto novità assoluta Piemonte grossa possibilità carriera. Telefonare per appun[redacted] 011 900.30.55 ufficio solo mercoledì giovedì.

CAPO vendite con automezzo e iscrizione albo [redacted] 1° marzo [redacted] importante azienda. Scrivere Publikompass [redacted] — [redacted] Torino.

DIAMANT pubblicità cerca agenti per [redacted] Vercelli [redacted] Telefonare 783.802 ore ufficio, Torino.

[redacted] produzione creme lavamani senz'acqua ricerca rappresentanti introdotti industrie, [redacted] auto, co[redacted]. Province: AT, AL, VC, CN, [redacted], SV, GE, SP, fisso mensile più [redacted] provvigioni. Telefono 011 445.560[redacted].

[redacted] ditta [redacted] pelletterie cerca rappresentanti [redacted] Torino e provincia. Telefonare ore ufficio 055 874.149.

VENDITORE veramente capace con automezzo offresi ad azienda di grande importanza. Telefonare 959.1112 ore pasti.

15 Autovetture

A.A.A.A.A. [redacted] occasioni sicure [redacted] tutte le [redacted] consegna in 2 ore [redacted] ni fino a [redacted] mesi senza cambiali garanzia 1 anno permute; cordialmente Autofrancia, corso Francia 341 e [redacted] Trapani 116. Sabato aperto.

ACQUISTIAMO pagando massimo 126, Panda, 112, Ritmo, 131, Alfa Romeo, Delta, Bmw, Fiesta, R4, R5, R6, R14. [redacted] Raffaello 3. Tel. 658.001.

ASCONA DIESEL
1.940.000 DI ANTICIPO
Ascona Diesel ultimo tipo, colore metallizzato, unico proprietario con L. 1 milione 940 mila di anticipo o L. 247 mila mensili senza cambiali e con garanzia OK per 10.000 km. All'angolo degli affari: Gencar corso Siracusa 33. Telefonare 329.0081.

BMW 320 Bmw 520 occasioni perfette vende anche rateal-mente Italcar, corso Turati 63, telefono 505.252.

BMW 733i 78 silver metallizzato super accessoriato pochi km inurtato vera occasione con garanzia vende permuta rateizza Fiorauto corso Turati 13/D.

FULVIA COUPE' 3
blu notte anno '74 uniproprietario da amatore Francar, corso Sebastopoli 272. Tel. 323.693/4.

FURGONI PULMINI
fuoristrada camioncini nuovi ed usati qualsiasi modello e tipo acquistasi e vendesi via Giulia di Barolo 3/D. Tel. 831.751.

GOLF GTI tetto apribile [redacted] mesi privato vende 1900 km. verde scuro metallizzato, 4 fari, esposta presso Sogea, corso Siracusa 40, telefono 329.9333.

JEEP CJ/3 diesel 78 hard-top [redacted] motore nuovo in garanzia vende permuta rateizza Fiorauto corso Turati 13/D.

MERCEDES 200 D blu TO/L8 uniproprietario pochi km inurtato vera occasione in garanzia vende permuta rateizza Fiorauto corso Turati 13/D.

MERCEDES 200T da immatricolare vendesi forte sconto, Mercedes 240 G.T. esemplare unico 2000 km vendesi. Tel. 968.1564.

PANDA 4[redacted]
[redacted] L. 500 mila di anticipo o 95 mila 250 lire [redacted] cambiali o [redacted] ipoteca. E' un'offerta Sogea corso [redacted]. Tel. 32.99.333.

PRIVATO unico proprietario vende Fiat 127 Sport nera novembre 1979, ottimo stato, mai sinistrata, [redacted]mmata nuova, impianto radio, fendinebbia, due cerchi fendineve. L. 4 milioni 300 mila tel. 0311/455.400.

PRIVATO vende Ritmo Diesel L. [redacted]. Telefonare 309.0576.

[redacted] vende Lancia [redacted] coupé 1600 perfetta del [redacted] km 7000 metallizzata ogni prova ogni optional. Tel. 504.196.

PRIVATO vende Bmw 320 fine 1978 lire 6 milioni perfette condizioni. Telefonare 510.393, ore ufficio.

PRIVATO vende, per motivi familiari, Scirocco GT iniezione 5 marce con 14 mesi di vita anche a rate, vettura bellissima, in perfetto [redacted] pronta per [redacted] prova. Telefonare al 329.0081 ore ufficio.

RITMO GL diesel 8500 km semestrale metallizzata vendesi. Telefonare 274.1234, ore pasti.

RITMO DIESEL SEMESTRALE
beige, blu, azzurro con garanzia, anticipo minimo e versamenti mensili senza cambiali e senza ipoteca. E' un'offerta Sogea, corso Siracusa 40, telefono 329.9333.

SENZA cambiali vendiamo 128, Panda, 112, Ritmo, 131, Alfa Romeo, Delta, [redacted] Raffaello 3. Tel. 658.001.

11 Acquisto alloggi

A. ACQUISTO alloggio libero in Torino o prima cintura pagamento contanti. Telefonare 011 650.3024

ACQUISTO alloggio libero in Torino 2-3 camere contanti. Tel. 378.789 [redacted] 20-21.

ALLOGGIO libero 3/4 vani [redacted] acquisto [redacted] contanti solo da privato in Torino e cintura. Tel. [redacted]

[redacted] signorile anche occupato acquisto riservatezza. Scrivere: «Publikompass 5574 — 10100 Torino».

[redacted] acquista alloggetto libe[redacted] sette, pagamento contanti. Massima serietà. Telefonare 325.735.

CASABU[redacted]**A** acquista direttamente alloggetti con o senza servizi in Torino e prima cintura. Tel. 531.310 - 531.008.

[redacted]
cerca appartamenti interi stabili in blocco [redacted] da frazionare ville quattro [redacted] zona liberi o [redacted] telefonare urgentemente 839.8444.

CERCO da privato in Rivalta Villaggio Aurora villa unifamigliare di [redacted] mq [redacted] giardino. Telefonare 518.991.

COMMERCIANTE acquista [redacted] contanti appartamento qualsiasi dimensione in Torino o [redacted] cintura. Tel. 519.3056.

CONTANTI immediato acquisto per investimento occupato recente, [redacted], e/o cucina in Torino. Tel. 519.017.

[redacted]**USIVAMENTE** da privato acquisto (pagando 50% subito e 50% entro 40 giorni) alloggio libero presto, tel. 532.210

PRIVATO acquista urgentemente in T[redacted] o prima cintura alloggio 2-3 c[redacted] con bagno, pagamento contanti. Tel. 599.977.

PRIVATO acquista contanti allogg[redacted] 2-3 camere cucina [redacted] Crocetta [redacted] Rita. Tel. 541.216.

[redacted] acquista contanti [redacted] liberi 2-3 camere [redacted] servizi qualsiasi [redacted]. [redacted] 541.216.

[redacted] contanti alloggio libero 2-3 [redacted] zona Francia [redacted]rella. Tel. 541.216.

SPOSI acquistano contanti solo da privato alloggetto libero subito o massimo [redacted] entro 10 mesi. Tel. 700.189.

ZONA Francia, Parella, S. Paolo acquisto alloggi 2-3 vani e servizi pagamento contanti. Telefonare 740.489.

19 Vendita [redacted]

A.A. CORSO Brunelleschi [redacted] tinello cucinino ottimamente ristrutturato compreso pregiato arredamento [redacted] vende Or.V.Im. 513.990 - 513.950.

A.A. PRIVATO vende a privato libero alloggio mq. 110, 3 camere, grande cucina più servizi, inizio corso Traiano, solo per contanti. Contattare esclusivamente ore 13/14. [redacted] 850.8510.

A.A. PRIVATO vende alloggio libero 3 camere grandi, tinello cucinino bagno nuova costruzione, c. Grosseto. [redacted] ore pasti 767.858.

[redacted]mt. corso Francia Laumann vendesi libero moderno alloggio salone [redacted] stanze doppi [redacted] volendo box auto 118 milioni facilitando. Tel. 789.132.

A. [redacted] libero mai abitato signorile soggiorno [redacted] tinello cucinino servizi box auto. Tel. 500.382 Abitare.

A. FISIM libero corso Francia (Collegno) prestigioso piano alto salone tre camere cucina [redacted] mutuo. Tel. [redacted].

A. LIBERO Parella [redacted] centrale ingresso camere tinello cucinino bagno 44 milioni. Failla [redacted] Bertinetto 742.874.

A. [redacted] piazza [redacted] (via Baveno). 2 [redacted] tinello cucinino [redacted] forte mutuo dilazioni. Galotto 489.789.

A. [redacted] corso Svizzera [redacted], cucina, servizi, libero, richiesta 30 milioni trattabili, agevolabili. Telefonare 505.000.

A. [redacted] 582.669 libero via Leoni (zona Stadio). 2 [redacted] tinello cucinino bagno L. 52 milioni.

A. [redacted] vendo [redacted] commerciale centralissimo locale ottimo investimento, minimo contante, mutuo, dilazioni. Tel. 530.801.

A. SERGI vende intero piano mansardato, ascensore, acqua, luce, da ristrutturare, vicinanze corso Allamano. Tel. 530.801.

A. SERGI vende libero a L. 17 milioni, camera, cucinino, servizio, cantina, ristrutturato internamente, mutuo. Tel. [redacted]

(continua)

Delta. L'auto che ricompreresti ogni giorno.

Delta è stata pensata e costruita non solo per entusiasmare al momento dell'acquisto.
Ma per dimostrare il [redacted] valore giorno dopo giorno.
Un valore fatto di cose concrete.
Così l'atmosfera tutta particolare che trovi all'interno di una Delta è il risultato di una concreta ricchezza [redacted] contenuti. Dotazioni completissime.
Materiali di qualità superiore. Impianto di climatizzazione [redacted] insonorizzazione di rara efficienza.

Così l'aria "nervosa" della vettura ha un preciso riscontro nella sportività delle prestazioni, nell'affidabilità del propulsore, nell'eccellenza delle sospensioni [redacted] quattro ruote indipendenti, nella insuperata tenuta di strada della trazione anteriore Lancia. Ogni giorno scopri che Delta non è solo dare soddisfazione alla tua voglia di possedere un'auto esclusiva per linea, eleganza [redacted] raffinatezza.
Ma è soprattutto spendere bene i tuoi soldi.
L'acquisto di una Lancia dà diritto all'iscrizione ACI gratuita per un anno.

Delta 1300 4-5 marce: 75 CV, oltre 155 km/h, [redacted] da fermo [redacted] 36,1 sec.
[redacted] 1500 [redacted] marce: 85 CV, oltre 160 km/h, chilometro da [redacted] 34,2 sec.

LANCIA δ DELTA. LA DIFFERENZA DI VIAGGIARE IN LANCIA.

LAVORO PENSIONI

Chiedo [illegible] codesta spettabile rubrica per addivenire [illegible] soluzione di mio [illegible] pensionistico. In sintesi si tratta [illegible] questo: sono vedovo [illegible] anni per cui trascorro quattro mesi [illegible] per i quattro mesi [illegible] mia assenza, né del resto posso [illegible] avanti e indietro la pensione... Come devo dunque fare?

Rag. G.B.O., Torino

Una soluzione c'è: il nostro lettore può delegare (e la procedura [illegible] piuttosto semplice) una persona di sua fiducia [illegible] riscuotere la sua pensione durante i mesi della sua assenza da Torino. La delega (contenuta nello stesso libretto [illegible] pensione) dovrà essere autenticata ed esibita all'ufficio postale che provvede [illegible] pagamento della pensione. E' chiaro che durante i mesi di per[illegible] [illegible] Torino il lettore potrà riscuotere personalmente [illegible] sue spettanze.

Dovendo [illegible] la pensione di [illegible]ciliata, [illegible] sono recato [illegible] sportelli [illegible] Previdenza [illegible] corso Giulio Cesare [illegible] potuto sbrigare [illegible] [illegible] mie pratiche. [illegible] [illegible] dei [illegible] turno, ho potuto [illegible] persone [illegible] [illegible] persone venivano [illegible] [illegible] uffici, perché il loro [illegible] era di competenza di un'altra [illegible] [illegible] di [illegible] [illegible] utile a [illegible] lettori (anche per [illegible] [illegible] code) pregherei «Stampa [illegible] [illegible] pubblicare, [illegible] possibile, qualche chiari[illegible] [illegible] tal [illegible]

Giovanni Pasquali, Torino

Il lettore ha perfettamente ragione. La nostra città è stata «divisa», grosso modo, in quattro zone, che fanno capo ad altrettante sedi della Previdenza Sociale. Tutti i residenti nei quartieri di Borgo Vittoria, Rebaudengo, Falchera, Villaretto, Regio Parco, Barca, Berlola, Barriera di Milano, Valdocco, Aurora, Rossini dovranno rivolgersi alla Sede Zonale dell'Inps denominata Torino-Nord (corso Giulio Cesare 294). Alla Torino-Sud (corso Turati 18/7) faranno capo i residenti nei quartieri San Paolo, Crocetta, San Salvario, Santa Rita, Lingotto [illegible] Millefonti (in parte), Mirafiori Nord e Mirafiori Sud. Alla Sede di Moncalieri (via Roma 13/1) sono stati attribuiti i quartieri torinesi Lingotto e Millefonti (per la maggior parte) mentre i rimanenti quartieri [illegible] Torino continueranno [illegible] dipendere dalla Sede Provinciale.

FRANCOBOLLI

A CURA DI RENZO ROSSOTTI

Per radio e alla televisione [illegible] stato confermato il fenomeno filatelico che la stampa specializzata, ossia quella per collezionisti, aveva già preannunciato: Il *boom* di quasi tutte le serie emesse per il matrimonio del principe di Galles Carlo con Lady Diana, nello scorso mese di luglio.

La serie britannica, il «giro» di emissioni di tutti i Paesi del Commonwealth, hanno subi[illegible] un aumento che in alcuni casi ha superato il quaranta per cento del prezzo iniziale. I libretti, ossia [illegible] *carnets* contenenti francobolli stampati apposta per le [illegible] (in genere commemorativi [illegible] tipo auto-adesivo) stanno salendo alle stelle. [illegible] Lucia, Nevis, Grenada, Granadines, nei lontani Caraibi, vedono una richiesta [illegible] precedenti. L'esemplare da una sterlina emesso da Gibilterra, è da tempo esaurito. Valori che per le nozze erano stati soprastampati, risultano ormai inaccessibili alla maggior parte dei collezionisti. [illegible] Londra il periodico *Stamp News* commenta il fenomeno fornendo quotazioni che sono in lievitazione e che subiscono balzi in avanti di giorno in giorno.

Le isole Falkland hanno [illegible] un francobollo con il ritratto della principessa Diana. Ciò che maggiormente stupisce è che non si sia dichiarato chi è il fotografo che ha scattato la fotografia e il cui nome viene tenuto segreto. Secondo alcune fonti, si tratterebbe dell'ex marito della principessa Margareth, Tony Armstrong-Jones. L'esemplare è bello e, [illegible] gli altri, ha subito avuto un aumento [illegible] prezzo. Si tratta di una «impennata», di una forzatura commerciale dovuta [illegible] speculazioni, oppure di [illegible] fenomeno destinato a durare e che verrà confermato dai prossimi listini-prezzi? E' troppo presto per dirlo. Certo è che il mercato inglese è vastissimo, investe anche gli Stati Uniti e il Canada, per cui [illegible] una serie incontra simpatie, [illegible] [illegible] «giro» diventa di colpo popolare, ha buone possibilità, in genere, di stabilizzarsi anche per il futuro. La miglior dimostrazione [illegible] data dai francobolli del *Silver Jubilee*, emessi cioè nel 1977 per il giubileo d'argento [illegible] Elisabetta II. Oggi molti di quei pezzi [illegible] introvabili sia nuovi sia annullati su busta del giorno [illegible] emissione. In rincaro anche esemplari e annulli legati a visite reali all'estero.

MINIFILM

A CURA DI ANGELO ARPAIA

La novità di questa settimana interessa i fotoamatori dilettanti [illegible] professionisti. Si tratta di un nuovo tipo [illegible] carta fotografica, caratterizzato da un'alta saturazione dei colori, un contrasto ottimale [illegible] una migliore risposta all'effetto di reciprocità nei tempi brevi di esposizione.

Immessa recentemente sul mercato dell'Agfa Gevaert (MCN 589), [illegible] una carta per ingrandimenti di elevata sensibilità per la produzione di stampe a colori da negativi a colori complementari. Un aspetto importante di questo materiale è rappresentato dal fatto [illegible] poter essere trattato (a differenza dei precedenti tipi di carta) tanto nel [illegible] Agfacolor Process 82 che in tutti gli altri processi compatibili esistenti sul mercato (Kodak, 3M, Fuji). Attualmente la carta [illegible] 589 viene fornita nelle due superfici: lucida e filigrana lucida.

A tutti gli appassionati cineasti, dilettanti e professionisti, segnaliamo una notizia veramente interessante. In occasione [illegible] trasferimento a Torino della Cineteca Nazionale del Cinema non professionale (Fedic), è sorto un Centro Cultura dell'immagine. Oltre il reperimento e la conservazione del soggetti nella cineteca, il Centro si promette [illegible] promuovere attività culturali alla luce del ruolo dell'immagine nella nostra società contemporanea, ma che sia non solo gusto estetico, ma anche critica storico-culturale delle scienze [illegible] ne e della storia delle idee.

Tutte le attività del centro si svolgeranno nella Sala Off del Teatro Nuovo di Torino e comprenderanno: proiezioni settimanali (la prima il 12 febbraio p.v, [illegible] 21), convegni, mostre, concorsi, conferenze e dibattiti sulla cultura dell'immagine, lezioni e seminari sulla tecnica cinematografica e televisiva, proposte [illegible] proiezioni [illegible] cicli [illegible] film per le scuole medie inferiori [illegible] superiori. [illegible] costo della tessera associativa è di lire 3500 e dà diritto al libero ingresso a tutte le proiezioni, sconti su tutte le attività del Centro, riduzione Agis, riduzione agli spettacoli nei teatri Alfieri, Erba, Italia [illegible] Nuovo.

Per la serata inaugurale, prevista per sabato [illegible] febbraio p.v. [illegible] 21, [illegible] stato scelto «Ecce Nanni» di G. Garibaldi, uno special su Nanni Moretti con la partecipazione dell'autore. Con queste ottime premesse si spera che il cinema amatoriale, superotto e sedici millimetri, riacquisti vitalità ed accolga sempre nuovi appassionati nel grande mondo delle immagini in movimento.

Tutte le attività del Centro 1982 sono [illegible] rese anche possibili dalla collaborazione del Comune di Torino - Assessorato Turismo, Sport [illegible] Gioventù.

SCACCHI

A CURA DI FERRUCCIO PEZZUTO

Il *grande maestro* olandese Larsen e quello sovietico Beljavsky [illegible] tra i protagonisti del torneo Fide in programma a Torino nel mese di giugno.

Entrambi posseggono un gioco brillante. [illegible] mentre il primo, ormai quarantasettenne, non sempre riesce [illegible] risolvere [illegible] suo favore le complicazioni che [illegible] sulla scacchie[illegible] denunciando talora un certo appannamento, il secondo, ex campione del mondo juniores e campione sovietico, è in fase [illegible] crescita e possiede le qualità per migliorare ulteriormente.

Dal torneo di Tilburg 1981 ecco la partita che [illegible] ha visti opposti nello scontro diretto.

BELJAVSKY-LARSEN

(Difesa Caro-Can)

1. e4, c6 2. d4, d5 3. Cc3, d x [illegible] 4. C x e4, Af5 5. Cg3, Ag6 [illegible] h4, h6 7. Cf3, [illegible] 8. h5, Ah7 9. Ad3, Axd3 10. Dxd3, Cgf6 11. Af4, [illegible] 12. 0-0-0, Ae7 13. Ce5, [illegible] 14. The1, a4 15. Cg6, Cd5 16. Cf5, Af8 (il [illegible] minacciava 17. Cxg7 matto).
17. Ad6, [illegible] [illegible] c4, Cb4 19. Dh3, fxg6 20. Txe6+, Rf7 21. hxg6+, Rxe6 22. Te1+, Ce5 23. Axe5, Il Nero abbandona.

L'ex campione del mondo Michail Tal, da lungo tempo travagliato da un pessimo stato [illegible] salute, sembra essersi recentemente ripreso a tal punto da vincere consecutivamente due importanti tornei, a Tallin e [illegible] Riga. Il suo recupero costituisce [illegible] notizia di rilievo, per il gioco sempre originale ed i notevoli contributi teorici che Tal ha saputo fornire in questi ultimi 20 anni.

Molto combattuta [illegible] risultata la sua partita nel torneo [illegible] riga contro il *grande maestro* Gipslis, classificatosi al settimo posto.

* *

[illegible] diagramma si riferisce [illegible] 3ª partita del match [illegible] spareggio del Campionato polacco '81 tra [illegible] Schmidt [illegible] [illegible] Sznapik. [illegible] [illegible] al Bianco. Il seguito giocato fu: 17. b3, [illegible] 18. Axa6,Cc2+ 19. Re2, [illegible] [illegible] Cxb1, [illegible] 21. Ta4,b1=D 22. Cxb1,Dxb1 23. Ad3, Db3 24. Tc4, Ad6 25. e5, Axc5 26. Rf1,f5 27. Dg5+, Ag7 [illegible] Dxf5, Db6 29. Dxh7+, [illegible] [illegible] Tf4, [illegible] 31. Df5, Te7 32. Cg5, Rg8 [illegible] Cxf7, [illegible] Errore decisivo dovuto [illegible] mancanza [illegible] tempo 34. Dh7+, Rf8 35. Cd6+, Il Nero abbandona.

Annunci Economici Facili

La Stampa offre [illegible] nuovo servizio: gli annunci economici via filo. Dettate il vostro annuncio a Publikompass (011) 6502165. Riceverete l'indicazione del costo e potrete comodamente effettuare il pagamento presso il più vicino sportello della Cassa di Risparmio di Torino [illegible] dell'Istituto Bancario San Paolo di Torino.

Da questo momento il vostro annuncio è in buone mani.

STAMPA SERA
Vendere, comprare, cercare, trovare. Basta telefonare!

ECONOMICI

19 Vendita alloggi

A L. 000.000
più 5 milioni dilazioni vendo soffitta [illegible]. Telefonare 383.4[illegible].

A L. 900.000
al mq [illegible]ndiarii appartamenti (consegna agosto '82) a 5 km Torino. Tel. 383.445.

A Nichelino vendo alloggio libero 2 camere tinello servizi 3 balconi 3 aria 80 mq. 50 milioni. Telefono 624.734 946.12.10.

[illegible] Benigno (15 km [illegible] corso Vercelli) nuovi anche [illegible] giardino privato mutuo permuta. Personale [illegible] posto [illegible] e domenica in piazza Italia. [illegible] 756.625.

A Volpiano in palazzina ap[illegible] da 120 a 150 mq mutuo, permuta. Personale sul posto sabato [illegible] domenica via Torrale 20 (traversale di via Trento) Meloira 753.989.

A 35 km da Torino bi-trilocali in villette in nuovo villaggio residenziale nel [illegible] collinare. Tel. 517.603 - 545.574.

ADIACENTE Fiat Ferriere [illegible] Pianezza [illegible] [illegible] cucina bagno 34 milioni [illegible] [illegible] zioni permuta. Telefonare [illegible].

ADIACENTE piazza Carducci signorile 3° piano portineria cucina 2 camere salone servizi [illegible] milioni. Tel. 516.807.

ADIACENTE [illegible] Bernini [illegible] prestigioso salone [illegible] [illegible] cucina biservizi doppi ingressi [illegible]. C.V.I. Tel. 383.570.

ADIACENTE piazza Statuto [illegible] Cibrario [illegible] in stabile d'epoca [illegible] [illegible] cucina ingresso bagno [illegible] milioni [illegible] [illegible] personale in loco pomeriggio. Telefonare 547.828.

AFFARE Utip 547.828 vende lib[illegible] [illegible] Tesoriera corso Francia salone 2 camere cucina bagno 125 milioni meno [illegible] mutuo fondiario. Dilazioni permute.

AFFARE Utip 547.828 vende corso Moncalieri libero camera cucina servizio posto auto [illegible] milioni [illegible] mila rateabili.

[illegible] libero [illegible] Campiglia camera tinello cucinino bagno o camera in più [illegible] recente vendo. Tel. [illegible].

ALLOGGIO via Passo Buole due camere tinello cucinino servizi mq. 80 vuoto 72 milioni. Austa 596.607 - 597.774.

[illegible] s.n.c., tel. 752.984, vende libero zona S. Rita recente panoramico: camera tinello cucinino e bagno, 2 aria, L. [illegible] milioni.

ALVIM s.n.c., [illegible] 752.984, libero a Borgaretto recentissimo [illegible] mq 2 camere tinello [illegible] notte bagno due aria L. [illegible] milioni dilazioni.

ALVIM [illegible]., tel 752.964, zona Regio Parco costruzione recente 3 [illegible] cucina bagno terrazzo vista collinare occupato, 74 milioni. D[illegible]oni.

[illegible] s.n.c., tel. 752.984, zona Regio Parco, recente spazioso due aria ingresso camera tinello cucinino bagno ripostiglio occupato, [illegible] milioni. Dilazioni.

A[illegible] [illegible] 3 camere cucina [illegible]rvizi box L. [illegible] milioni più 20 milioni mutuo. Tel. 383.445.

APPARTAMENTO signorile vicinanze piazza Maria Teresa, 2° piano, mq. 200, prospiciente giardino, vuoto, 425 milioni, Austa 596.607 - 597.774.

APPARTAMENTO signorile via Pinta, S. Donato, 2° piano, saloncino, 2 camere, cucina, servizi completi moderni. Vuoto, 128 milioni. Austa 596.607 - 597.774.

APPARTAMENTO signorile piano 3° via M. Cristina angolo Buonarroti mq 170, vuoto, 145 milioni. Austa 596.607 - 597.774.

[illegible] ha ristrutturato ex [illegible] [illegible] ne ha ricavato [illegible] alloggi particolari riscaldamento singolo a 8 km da Chieri direttamente vende. Tel. 545.826 822.1914.

CASA bifamiliare libera indipendente via Guido Reni, [illegible] 3 auto, giardino recintato. Tel 309.6608.

CASAMERCATO [illegible] 650.3805 libero [illegible] Agnelli signorile salone [illegible] tinello [illegible] nino servizi. Dil[illegible].

CASAMERCATO D[illegible].3805 attico libero via delle Lanze (S. Rita) recente 3 camere tinello cucinino servizi.

[illegible] D 650.3805 libero [illegible] Reg[illegible] (corso Verona) 2 camere tinello cucinino servizi. [illegible] di dilazioni.

CASAMERCATO E [illegible] via Reiss [illegible] moli stessa casa (M. Campagna) 1-2 [illegible] tinello cucinino servizi da lire 37 [illegible].

CASA-NOVA [illegible] via Passo Buole ampio alloggio [illegible]: camera tinello cucinino bagno term[illegible]. Dilazioni. Tel. 386.916.

CASA-NOVA [illegible] Leumann alloggio [illegible] to di saloncino camera tinello [illegible] bagno, box per due auto. [illegible] 386.916.

[illegible] libero 1° piano adiacenze piaz[illegible] Statuto alloggio ristrutturato: [illegible] camera cucina bagno, 54 milioni. Tel. 337.634

CASCINE Vica piano terreno 2 camere, cucina, vuoto, 50 milioni. [illegible] 596.607 - 597.774.

[illegible] stesso piano [illegible] vani liberi, [illegible] cupati in blocco, 17 milioni 500 mila, facilitazioni pagamento. Grimaldi, tel 011 780.9422.

CENTRALE [illegible] Saluzzo [illegible] vani bagno interno, 24 milioni [illegible] [illegible], facilitazioni pagamento. [illegible]. 011 780.9422.

[illegible] [illegible] [illegible]. Tommaso liberi [illegible] 1-2 camere cucina servizi [illegible] partire da 8 milioni vende Tecnokasa [illegible] [illegible].

CENTRALISSIMI signorilissimi mono-bilocali arredati servizi scelti giardino garage volendo forte reddito vendonsi. Telefonare [illegible].

CENTRO Europa libero soggiorno 3 camere [illegible] biservizi doppio ripostiglio [illegible] box auto mutuo. Holding [illegible].

CERNAIA [illegible] [illegible] camere cucina [illegible] occupato L. 45 milioni più 20 milioni mutuo. Tel. 383.445.

COLLEGNO Borgata [illegible] libero [illegible] '74: 3 camere tinello cucinino bagno signorile L. 95 milioni meno mutuo. Tel. 411.0138.

CO[illegible] villaggio Fiorito libero [illegible] sim[illegible] 2 piani 110 mq giardino condominiale cantina mutuo. Holding 588.288.

[illegible] 533.322 [illegible] [illegible] affare piazza Crispi 60, convenientissimo 2 camere, cucinotta, bagno, 22 milioni 300 mila.

[illegible] 533.322 vende corso Brescia spazioso conveniente camera cucina ingresso servizio interno [illegible] milioni.

[illegible] edilizia «Fernere» assegna alloggio [illegible] [illegible] mutuo. Telefonare 502.585.

[illegible] Cairoli adiacenze appartamento [illegible] uso ufficio di salone 2 camere cucina [illegible] 130 milioni. Tel. 505.917 Grimaldi.

[illegible] Corsica libero: ingresso ripostiglio bagno [illegible] tinello cucinino 2 balconi vendesi L. 57 milioni. Tel. 299.500, ore 20.

CORSO Emilia recente appartamento [illegible] ingresso 3 [illegible] cucina se[illegible] cantina [illegible] milioni. Tel. [illegible] Grimaldi.

CORSO [illegible] [illegible] adiacenze [illegible] [illegible] [illegible] camera [illegible] [illegible] [illegible] milioni 500 mila. Tel. 505.917 Grimaldi.

[illegible] Montecucco signorile libero alloggio di soggiorno, cucinotto, 2 camere e servizi. Tel. 920.0803.

CORSO Novara zona vendo libero occasione [illegible] [illegible] ristrutturato. [illegible].

CORSO Orbassano [illegible] Cattaneo piano 6°, camere, tinello cucinino, servizi, vuoto, 52 milioni 500 mila. Austa 596.607 - 597.774.

CORSO Palermo 20 vendesi alloggio libero [illegible] [illegible] cucina bagno termo [illegible] [illegible] no 3° L. 87 milioni 500 mila. Tel. 742.650.

[illegible] Peschiera [illegible] liberi 1/2 camere tinello cucinino servizio. Tel. Gai 837.802.

CORSO Siracusa vendesi [illegible] signorile alloggio mq. 135 piano alto. Tel. Eldo 351.332.

CORSO Trieste via Tonale 2° piano camera tinello [illegible] servizio [illegible] 65 [illegible] Austa 596.607 - 597.774.

[illegible] [illegible] EMANUELE [illegible] piazza Adriano [illegible]si libero: 4 [illegible] cucina doppi servizi, in casa di pregio. [illegible] 1°. 8488. [illegible].

CROCETTA [illegible] sig[illegible] salone 2 [illegible] cucina doppi [illegible] Centro Vendite Immobiliari, tel. [illegible].

[illegible] vende libero via Breglio camera tinello cucinino servizi. Tel. 779.032 - 780.873.

EDILCASE

[illegible] vendesi in Airasca via [illegible] 9-11 nuovissimi appartamenti liberi 1-2 [illegible] tinello cucinino bagno. [illegible] [illegible] interessanti anche da reddito. Tel. 011 [illegible].

EDILCASE [illegible] via Ticineto [illegible] (S. Rita) bellissimo appartamento: soggiorno, 2 re, tinello, cucinino, biservizi. Telefonare 548.154.

EDILCASE vende in blocco in via San Francesco d'Assisi b[illegible] mansarde libere da L. 12 milioni. Tel. 548.154.

[illegible] Brandizzo 18 km da Torino [illegible] 2 alloggi abbinabili [illegible] [illegible] cucina servizi (mansarda) box auto L. 49 milioni 500 mila, tel. [illegible].

EDILFIDUCIARIA libero [illegible] Montecucco [illegible] 2 camere tinello cucinino [illegible] [illegible] 65, tel. [illegible].

EDILFIDUCIARIA via Villarbasse (zona S. Paolo) ingresso 2 camere cucina servizi L. 48 milioni 500 [illegible] Tel. 513.853.

[illegible] [illegible] [illegible] zona Crocetta stabile del [illegible] salone studio 3 camere cucina doppi [illegible] 70 mq mutuo permute Tel. 513.853.

EDILFIDUCIARIA Moncalieri 1-2 camere tinello cucinino servizi a partire da L. 32 milioni mutuo facilitazioni. Tel. 513.853.

EDILFIDUCIARIA S. Pietro (corso Roma) ingresso 1 camera, tinello, cucinino, servizi. Tel. 513.853.

EDILFIDUCIARIA libero corso Unione Sovietica ampio ingresso 2 camere tinello cucinino mq 90 mutuo facilitazioni. Tel. 513.853.

EDILFIDUCIARIA via Cadorna (zona S. Rita) vende nello stesso stabile alloggi 1-2 camere tinello cucinino servizi a partire da 28 milioni mutuo facilitazioni. Tel. 513.853.

[illegible] a [illegible] stesso stabile liberi 2 alloggi adiacenti composti [illegible] 1-2 camere [illegible] tinello cucinino servizi. Tel. 513.853.

ELITE CASE 505.538 [illegible] [illegible] corso Raf[illegible]llo salone 4 camere tinello cucinino biservizi termo ascensore [illegible]

ELITE CASE 505.538 vendesi [illegible] adiacente via Can[illegible] [illegible] tinello cucinino termo bagno, [illegible] mq, 33 milioni.

ELITE CASE 505.538 Borgo S. Paolo vendesi [illegible] 2 [illegible] [illegible] ing[illegible] termo bagno. Facilitazioni di pagamento.

[illegible] [illegible] vende libero via [illegible] ini piano alto ampio camera tinello [illegible] no bagno termo ascensore.

[illegible] [illegible] vende [illegible] Cit Turin via Claldini casa d'epoca signorile 180 mq, doppi servizi doppi ingressi.

[illegible] [illegible] [illegible] subito Cro[illegible] (via Globert) [illegible] cucina, soggior[illegible].

FISMAN

Polirino in ultima palazzina del complesso residenziale isolatella vende direttamente appartamenti in finizione di 1-2-3 camere sala cucina doppi servizi box auto mutuo e dilazioni pagamento. Tel. 650.4444.

GABETTI Rivoli, 958.9483/9 vende libero corso Francia piano alto: camera tinello [illegible] nino box auto, mutuo casa [illegible].

[illegible] Rivoli 958.9483 vende libero Rival[illegible] spazioso: camera tinello cucinino servizi, 46 milioni, pagamento facilitato.

GABETTI Rivoli 958.9483 vende libero Rosta in recente palazzina: due camere tinello cucinino servizi, [illegible] [illegible] meno mutuo.

[illegible] 958.9483/9 [illegible] libero Rivoli recente spazioso: salone due camere cucina doppi [illegible]izi box, mutuo casa Gabetti.

IL TETTO libero Fornaci di Beinasco: soggiorno camera cucinotta servizi, L. 50 milioni. Tel. 396.766 - 369.183.

IL TETTO libero Piossasco: soggiorno [illegible] camere tinello cucinino doppi servizi possibilità 2 box per 4 auto. Tel. 396.766 - 369.183.

IL TETTO libero Piossasco: 2 camere tinello cucinino servizi 2 mansarde box auto, anche frazionatamente. Tel. 396.766 - 369.183.

IMPRESA vende appartamenti stesso stabile in costruzione a L. 600 mila al mq. Tel. [illegible].

IMPRESA vende in stabile alloggi ultimati [illegible] riscaldamento singolo doppi servizi Polirino frazione Marocchi via Tetti Nuovi di fronte alla chiesa. Telefonare 626.567.

IMPRESA vende alloggi ultimati in palazzina a L. 600 mila al mq Volvera via Rossini 2. Tel. 985.0546 - 626.887 dalle 14 alle 18.

[illegible] [illegible] alloggi e ville bifamiliari ultimati con mutuo e ratazioni. Nono. Telefonare 626.887 dalle 13 alle 18.

IPI libero via Carlova, attico di: ingresso, soggiorno, 3° camere, cucina, bagno. Tel. 511.382 - 537.068.

LARGO Toscana adiacenze, 2 alloggi volendo abbinabili, camere, cucina e servizi, da L. 24 milioni. Tel. 519.017 - [illegible].

LEINI' piano 4°, camera, tinello, cucinino, vuoto 35 milioni. Austa 596.607 - 597.774.

LEUMANN Terracorta Collegno stessa casa liberi salone, 2/3 vani, cucina, biservizi, cantina, box. Grimaldi, tel. 011 780.9422.

LIBERI in palazzina completamente ristrutturata via San Marino 69/14 soggiorno 2 camere cucina biservizi terrazzo personale in loco pomeriggio. Telefonare 531.188.

LIBERO a 15 km Torino 2 camere cucina box 36 milioni più 20 milioni mutuo. Tel. 383.445.

O.R.V.IM.

LIBERO adiacente piazza Sabotino mansardato completamente ristrutturato: soggiorno con angolo cottura, 2 camere, servizi, termo ascensore; 62 milioni dilazionabili. Telefonare Or.V.Im. 513.990.

[illegible] [illegible] corso Vittorio signorili[illegible] ristrutturato salone [illegible] cucina [illegible] [illegible] annessa [illegible] mq. totali). Grimaldi [illegible].

LIBER[illegible] adiacente via Chiesa della Salute ampio 2 camere cucina servizi (65 mq) 63 milioni Grimaldi 506.464.

[illegible] [illegible] [illegible] Pietro Micca via Barbaroux 3 camere cucina bagno 39 milioni 900 mila facilitando. Telefonare 519.894.

LIBERO adiacente via Monginevro in ca[illegible] d'epoca camera cucina servizi cantina 25 milioni dilazioni. Holding 588.288.

[illegible] [illegible] Vica 3 camere, cucina, piano rialzato, costruzione recente, vende Troglia 238.606.

LIBERO [illegible] Svizzera camera tinello [illegible] nino servizi piano alto ascenso[illegible] luminoso dilazioni. Tel. Intercase 597.605.

LIBERO corso [illegible] soggiorno 2 [illegible] tinello cucinotta [illegible]razzo veran[illegible] costruzione recente. C.V.I. tel. 383.570.

LIBERO corso G. Cesare appartamento di ingresso 2 camere tinello cucinino servizi cantina. Tel. 505.917 Grimaldi.

LIBERO [illegible] T[illegible] [illegible] appartamento [illegible] ingresso [illegible] tinello cucinino servizi 47 milioni. [illegible]. 505.917 Grimaldi.

LIBERO corso Palermo adiacenze appartamento di ingresso camera tinello cucinino servizi cantina. Tel. 505.917 Grimaldi.

LIBERO corso Vercelli appartamento di due camere, cucinotta, servizi, soffitta, 34 milioni 500 mila. Tel. 441.466 - 442.553 Grimaldi.

LIBERO corso [illegible]. d'Azeglio (Valentino) 3 camere tinello cucinino [illegible] [illegible] mutuo dilazioni permute. Gelotto 488.972.

LIBERO largo Regio Parco saloncino, [illegible] ra, cucina, servizi, cantina, completamente ristrutturato 51 milioni. Tel. 441.466 - 442.553.

LIBERO Mirafiori [illegible]lo appartamento di ingresso 2 [illegible] tinello cucinino servizi cantina. [illegible]. 505.917 Grimaldi.

LIBERO Montecucco adiacenze 2 camere, cucina, servizi, cantina, anche uso studio, ufficio. 67 milioni. Tel. 441.466 - [illegible] Grimaldi.

LIBERO Parella [illegible] [illegible] tinello cucinino servizi terrno [illegible] piano alto. [illegible] C.V.I., tel. [illegible].

LIBERO piazza Galimberti adiacenze appartamento di [illegible] camere [illegible] cucinino ripostiglio servizi. Tel. [illegible] Grimaldi.

[illegible] presso [illegible] [illegible] recente 2 [illegible] [illegible] servizi ripostiglio cantina soffitta [illegible] milioni. Holding [illegible].

LIBERO Regio Parco 2 ampie camere cucina abitabile servizio nuovo prezzo affare [illegible] milioni dilazioni. Intercase 597.605.

LIBERO S. Paolo appartamento anche uso ufficio di 2 camere tinello cucinino ripostiglio servizi. Tel. 505.917 Grimaldi.

[illegible] signorile via Giacomo [illegible] 2 camere cucina ingresso bagno 79 milioni [illegible] mila dilazioni permute. Telefonare 519.894.

[illegible] [illegible] complesso residenziale via G. Rani alloggio 3 camere cucina [illegible] doppi [illegible] vendesi. Tel. [illegible].

LIBERO Valentino (via P. Giuria) [illegible]ra cucina servizi cantina 23 milioni 900 [illegible]a dilazionabili. Holding 588.288.

LIBERO vendesi in stabile signorile [illegible] camera cucina servizi, box auto [illegible] Madonna del Pilone. Tel. 752.920.

LIBERO via Chiesa [illegible] Salute [illegible] tinello [illegible] adatto ad ufficio [illegible] milioni 500 mila, più 14 milioni mutuo. Tel. 383.445.

LIBERO via [illegible] Rocca adiacenze corso Vittorio ampio monolocale con angolo cottura e servizi zona notte soppalcata totalmente arredato. Tel. 506.917 Grimaldi.

LIBERO via Moretta (piazza Adriano) [illegible]ino, camera, angolo tinello, cucinotta abitabile, 70 milioni, facilitando. [illegible]. 543.390.

LIBERO [illegible] Nizza appartamento di ingresso saloncino 2 camere tinello cucinino servizi cantina. Tel. 505.917 Grimaldi.

LIBERO via Pinerolo in stabile d'epoca 2 camere cucina ingresso servizi volendo abbinabile ad [illegible] alloggio occupato [illegible] camere cucina servizi mutuo dilazioni pagamento [illegible]rmute. Telefonare 519.894

(continua)

Ford

ACQUISTA
UN FORD TRANSIT
NUOVO!
DA NOI
IL TUO USATO*
VALE
L. 1.300.000
IN PIÙ

*QUALSIASI AUTO, FURGONE, CAMIONCINO, ANCHE DA DEMOLIRE

Autostadio
C.SO AGNELLI, [illegible] TEL. 32.62.32
VIA [illegible] TEL. [illegible]

Euromotor
C.SO P. [illegible], 11 TEL. [illegible]
C.SO GROSSETO, 318 Tel. 739.53.53

ALL'AVANGUARDIA NEL FINANZIAMENTO, NEL LEASING, NEL NOLEGGIO

Ford

L'APERITIVO A BASE DI CARCIOFO
CYNAR
BEVUTO LISCIO È UN OTTIMO AMARO

TORINO

Prevale l'offerta

TORINO — Anche nella riunione odierna il mercato azionario ha dimostrato scarsa attività e prezzi nettamente riflessivi. L'offerta, presente sin dalle prime battute, ha condizionato negativamente l'andamento della riunione, con perdite che in molti casi sono risultate consistenti.

Particolarmente pesante è il consuntivo dei finanziari, con perdite più marcate per Centrale risp. (-2,42%), Centrale ord. (-1,64%), Pirelli Spa (-2,30%). Negli assicurativi, flessioni più contenute ma sempre dell'ordine dell'1-1,5%.

Resistenti i bancari, ad eccezione di Mediobanca, che perde l'1,61%. Arretramenti consistenti anche per le Rinascente (-2,5%), Sip (-3,64%) e (-2,69%). valori industriali si va da un cedimento del 2,02% delle Montedison al 2,22 delle Cartiere Burgo. Poco trattate e resistenti le Fiat.

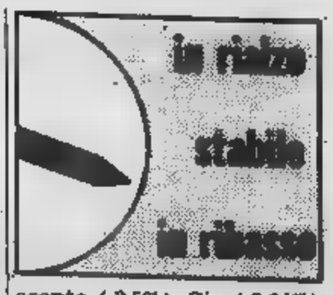

Riflessivi i valori locali e con arretramenti del 5,36% per Fornara, 2,13 Westinghouse. controtendenza soltanto Eternit preferenziale (+9%), Ipi (+0,53) e Paramatti (+0,79).

Consistenti scambi con prezzi in rialzo per i titoli di Stato.

Fixing: Fiat 1618; pr. 1218, 1220.

MILANO

Perdite diffuse

MILANO — Nuova scivolata in Borsa. Giorno giorno il mercato azionario vede restringersi sempre più le prospettive. Il denaro si dirige verso altre fonti di reddito; anche sui titoli di primo piano la domanda si avvicina con molta prudenza. Oggi giornata totalmente negativa. Interbanca ha segnato qualche progresso, tutto il listino, compresi i titoli patrimoniali i valori di questi giorni alla ribalta (come nascente, Ciga, Centrale, Ras Italmobiliare) hanno seguito l'andamento negativo tutta la quota. L'indice generale di Borsa, all'inizio che alla fine ha segnato -1,2 per cento, mettendo evidenza di interventi vedifensivi della quota.

volume degli scambi nel contempo ha segnato il e la seduta si è risolta velocemente con perdite diffuse in tutti i settori. Anche il mercato dei primi ha brillato mancanza di scambi. Dopo borsa fiacco, basi resistenti per Montedison e per Ras a quota 122.700, Interbanca 25.500. fisso abbastanza equilibrato, variazioni minime nei due sensi e denaro sempre rivolto verso Buoni del Tesoro e te di credito.

Dollaro in regresso L'oro riprende quota

Stamane il dollaro ha segnato un ribasso notevole su tutte le piazze europee. confronti della lira si è riportato praticamente sui livelli di ieri. Analogo andamento nei confronti delle altre principali valute europee asiatiche. Il ribasso è da attribuire al mutato tasso cambio in Usa.

L'oro, conseguenza, ha conseguito rialzi non in misura rilevante.

Cambi Bancari
quotazioni informative

Banconote (Milano) 3 febbraio

Dollaro USA	1254,25-1254,75
	210,20-210,60
	31,40-31,42
Fiorino olandese	488,25-488,75
Scellino austriaco	76,39-76,41

REDDITO FISSO A TORINO

Titoli	3-2	1-2
VALORI DI STATO		
Rendita 5%		40
Edil. Scol. 5,50% 67		94
Edil. Scol.5,50% 68	87 50	87 50
. Sco. 5,0% 69	82	82
Edil. Sc. 6%	78	78
. 71	70	70
Edil. Scol. 6% 72	69	69
Edil. Scol. 9% 75/90	72	72
Edil. Scol. 9% 76/91	70	70
Edil. Scol. 10% 77/97	78	78
DD.PP. Comp. Pr 10%	70	70
C.C.T. 10% 85	91	91
C. Cr. Tes. 1-3-82		99 85
C. Cr. Tes. 1-5-82 I	99 65	
C. Cr. Tes. 1-5-82 II	99 65	99 65
C. Cr. Tes. 1-6-82		
C. Cr. 1-7-82 I		99 70
C. Cr. Tes. 1-7-82 II		99 60
C. Cr. Tes. 1-8-82	100	99 95
C. Cr. Tes. 1-10-82 I		99 40
C. Cr. Tes. 1-10-82 II		99 20
C. Cr. Tes. 1-12-82		99 40
C. Cr. Tes. 1-1-83		
C. Cr. Tes. 1-10-83	99	99
C. Cr. Tes. 1-3-84		98 20
C. Cr. Tes. 1-4-84	98 30	98 70
C. Cr. Tes. 1-6-84	99 30	99 30
B.T.P. 5,50% 82	98 80	98 30
B.T.P. 12% 87	82	81 50
B.T.P. 12% 82 I	—	—
B.T.P. 12% 82 II	98 90	98 70
B.T.P. 15% 1-1-83	60	96 70
B.T.P. 1-10-83		87 70
B.T.P. 12% 1-1-84		87 30
B.T.P. 12% 1-4-84	85 10	85
B.T.P. 12% 1-10-84		83 50
6% 65 I		79 50
Enel 6% 65 I	65 60	65 60
Enel 6% 65 I	64 50	65 80
Enel 7% 73		
Enel 10% 75 I		96 70
Enel 76 Indicizzato	133	133
Enel 77 I Indicizzato	130	130
Enel 77 II Indicizzato	128 70	128 70
Enel 12% 80	81	81
Enel 12% 80 Indicizzato		95
IRI 5,50% 61	69	69
IRI 6% 65	84 50	84
IRI 12% 77	77	77
Autostrade 6% 68/88 I	64	64
Autostrade 7% 71/86	76	76
Autostrade 9% 76/86	77	77

Titoli	3-2	1-2
C.C.OO.PP. 5%	52 50	52
C.C.OO.PP. 5,50%	52	52
C.C.OO.PP. 6%	47	46 50
C.C.OO.PP. 7%	45 50	45 70
C.C. Int. St. 6% 65 1°	71	71
C.C. Int. St. 6% 67 2°	71	69
C.C. Int. St. 6% 68 3°	65	65
C.C. Int. St. 7% 70 1°	58	59
C.C. Int. St. 7% 71 2°	52	82
C.C. Int. St. 7% 72 3°	57	—
CC.OO.PP. Anas 6% 66	44	45
CC.OO.PP. Anas 7% 72	46	44
CC. Aut. 7% 70 1°	45 20	45 20
CC. Aut. 8% 74 I	43	43
FF.SS. 6% 66 1°	75	75
FF.SS. 6% 67	67 70	67 70
FF.SS. 6% 68 1°	58	58
FF.SS. 7% 72 1°	57	57
FF.SS. 7% 70	59 20	59 20
FF.SS. 10% 75 I	89	89
Amm. FF.SS. 12% 79 II em.	83	83
P. Verde 6% 64 1°	84 20	84 20
P. Verde 7% 71 1°	55	55
ICIPU 6%	69 50	69 30
ICIPU 8% F 75	n.t.	n.t.
ICIPU 7% G 72	62	62
IMI 25 6% 66	95	93
	69 50	69 50
IMI 28 7% 70	83	87 90
IMI 29 7% 70	67 80	67 80
5,50% 62/82	—	—
Medison 13,5% 78/91 ind.	120	120
Torino 6% 52/84	83	85
Pr To AEM 5,5% 60/85	82	82
Pr To AEM 5,5% 62/85	82	82
di 7%	55	55
Città di Milano 10%	81 30	81 30
Ist. S. Paolo To 6%	49	49
Ist. S. Paolo 6%	55 50	55 50
S. OO.PP. 6% ex 5%	44 50	44 50
S. Paolo OO.PP. 6%	47 50	47 50
S. Paolo OO.PP. 9% Ecu 79/89	94 50	94 50
C. Risp. PP.LL. 6%	47	47
C. Risp. PP.LL.	49	49
Fond. Piemonte V.A. 6%	49	49
Fond. Piemonte V.A. 7%	70	70
Piemonte V.A. OO.PP. 7%	63	63
OBBLIG. CONVERTIBILI		
Med. Sip 7% 73/88	71	71
S. Spirito 73/88	335	
Med. Univ. 12% 79/89	215	212
Med. FIDIS 13% 81/91	104 20	103 50
Beni Imm. It. 12% 80/85	140	140
Iri STET 7% 73/88	68 50	68 50
S. Paolo S. Italcavi 12%	161	161

LE AZIONI A TORINO

Titoli	3-2	1-2
ALIMENTARI		
		2810
Eridania	10400	10400
Florio	340	345
Milanagr. Vitt.	10000	10000
ASSICURATIVI		
C. Ass. Mi ord.	16700	16700
C. Ass. Mi priv.		13600
Comp. Latina ord.		1035
Comp. Latina priv.	840	840
Generali	145300	146600
RAS		124800
SAI		27825
SAI 1-5-81	25900	26100
SAI priv.		24400
Toro Ass. ord.	16800	17000
Toro Ass. priv.		14200
	35800	36200
Banco di	33900	34500
Credito Italiano		4150
Interbanca priv.		24700
Mediobanca		71800
CARTARI EDITORIALI		
Burgo ord.		4500
Burgo priv.	4600	4600
Cart. Ital. Binello	40	40
CERAMICHE		
Pozzi Ginori ord.	150	150
Pozzi Ginori risp.	120	120
Eternit ord.	500	500
Eternit pref.	480	440
Unicem	17350	17650
CHIMICI		
Italgas	983	995
Mira Lanza	17500	17000
Montedison	145	150
Paramatti	2530	2510
Pierrel	1100	1115
Saffa ord.	4100	4100
Saffa risp.	3600	3700
SAIAG	1320	1320
COMMERCIO		
Rinascente ord.	309	319
priv.	228	234
Silos Genova	3750	3750
COMUNICAZIONI		
Alitalia priv.		
Autostr. To-Mi		7300
Italcable	8425	8425
NAI		146 50
SIP	1215	1285
ELETTROTECNICI		
	715	715
M. risp.	703	703
FINANZIARI		
Bastogi IRBS	135	138
Borgosesia ord.	6500	6500
Borgosesia risp.		3900

Titoli	3-2	1-2
Centrale	5210	
Centrale risp.	3220	3300
Finsider	42	38
Fiscambi	2700	2700
Gim	3000	3000
IFI priv.	3255	3265
IFIL	5350	
Invest	2870	2870
Mittel	1550	1550
Pirelli & C.	2410	2410
Pirelli S.p.A.	1270	1270
Pirelli S.p.A. risp.	1250	1250
SAROM	3100	3100
Schiapparelli	900	920
SME	2980	2980
SMI	2100	2100
SIFA	930	930
STET	1060	
IMMOBILIARI		
B.I.I. ord.	740	740
B.I.I. risp.	710	710
Condotte Acqua	223	230
Fer-Co	249	259 50
Gen. Imm. Sogene	1700	1700
I.P.I.	1890	1910
ISVIM		23500
Risanam. Napoli		
- AUTOMOBILISTICI		
Castagnetti	1050	1050
Fiat ord.	—	1635
Fiat priv.	—	1232
Ollardini		
Stradano		785
Olivetti ord.		2597
Olivetti 1-4-81		2550
Olivetti priv.	2050	2150
Westinghouse	18300	18700
ESTRATTIVI		
Dalmine	410	410
Fornara	300	317
Talco Grafite		
TESSILI		
Cantoni	5300	5400
Fisac		8300
Fisac risp.	7200	
Snia Visc. ord.	630	630
Snia Visc. priv.	—	—
Acque Potabili	2490	2490
CIGA	5300	
CIR		13260
CIR risp.		13300
	105	
Torino Nord	15	15 75
OBBLIGAZIONI CONVERTIBILI		
Ass. Gen. 12% 81/88	232	232
Centrale 13% 81/88	150	150
IRI Stet 7% 73/88	70	70
M.C. Erba 7% 73/88	—	—
M. Mont. 7% 73/88	66	66
M. Olivetti 12% 73/88	215	215
Spirito 7% 73/88	370	370
Mira Lanza 12% 73/88	102	102
Pirelli 81/91	99	

LE AZIONI A MILANO

(valori pervenuti alle ore 14)

Titoli	3-2	1-2
ENTARI		
Alivar	2790	2799
Bonifiche Ferr.		26100
Chiari &	7250	7300
Eridania	10440	
Ind. Buitoni P.	3750	3750
Buitoni risp.	3825	3825
Ind. Zuccheri		
Milano Agr. Vitt.		9900
Sermide ord.	110	120
Sermide priv.	94	98
Sermide risp.		124
ASSICURATIVI		
Assicurazioni Ass.	32200	
Ausonia	2150	2200
C. Ass. Mi ord.	16500	16700
C. Ass. Mi risp.	13100	13200
C. Latina ord.	1010	1020
C. Latina priv.	835	835
FIRS	2130	2100
FIRS risp.	880	891
Generali		146450
	19970	20200
L'Abeille	37000	37200
La F	45700	46000
RAS		124050
SAI	26960	
SAI 1-5-81		
priv.		24210
Toro Ass. ord.	16820	16995
Toro Ass. pr.		14100
BANCARI		
B. Comm.	35400	
Roma		34000
Banco Lariano		6000
Cred. Italiano		4100
Cred. Varesino		8295

Titoli	3-2	1-2
Interbanca pr.		25100
Mediobanca		71800
CARTARI-EDITORIALI		
Binda	—	—
Burgo ord.		4620
Burgo priv.		733
De Medici	730	5555
Mondadori pr.		
I - CERAMICHE		
Cementir	3750	3790
Pozzi-Ginori		141
Pozzi-Ginori r.	118 50	118 50
	501	
Eternit pref.		481
	36450	36710
Italcementi r.		37950
Unicem		17555
CHIMICI - GOMMA		
Caffaro		481
Caffaro r.	430	430
	7411	7500
		972
Lepetit		
Lepetit priv.		
Montedison		146 25
	7260	7260
	1105	1103
	4650	
Saffa risp.	3550	
Siossigeno		14540
COMMERCIO		
La Rinasc. ord.		310
La Rinasc. p.	219 75	229
Silos		3790

Titoli	3-2	1-2
	2439	2490
Standa risp.	2190	2210
COMUNICAZIONI		
Alitalia priv.	1280	1301
Ausiliare		9360
Autostr. To-Mi		7200
Italcable		
NAI	140	142
Nord	1200	1200
SIP	1220	1233
ELETTROTECNICI		
Magneti M. ord.	700	701
M. risp.	697	697
	199	202
FINANZIARI		
Acqua Marcia	1931	1950
Agricola	11870	11850
IRBS	135	135
Sisie	36100	36560
		6265
Borgosesia r.	3800	3800
Brioschi	2159	2131
	3250	3350
	5235	5312
La Centrale	3210	3285
Fin. Breda	2390	2400
	48	50
Finsider	38	46
	2650	2700
	482	485
Generalfin	800	804
1-1-81	—	804
IFI priv.	3258	3272
	5250	5280

Titoli	3-2	1-2
	2810	
Italmobiliare	147500	149500
Mittel	1490	1490
Partec. Finanz.	890	889
Pirelli & C.	2410	2420
Pirelli SpA	1270	1300
Pirelli SpA risp.	1275	1271
Rejna	24700	24700
Rejna risp.		22400
Riva Finanz.		
Sarom	3150	3140
SME	2980	2965
SMI	—	2099
Stet	1060	1071
Terme Acqui		
Aedes	7350	7330
B.I.I. ord.	720	735
B.I.I. risp.	700	685
COGE	1450	1480
Cogefar		1360
Cond. Acqua	210	226 75
De Angeli Frua		
G. Imm. Sogene	—	
Iniziativa Ed.	31000	31200
ISVIM		22500
La Milano Centr.		12300
La Milano Centr. r.		12010
Risanamento	10550	10500
SIFA	928	937
MECCANICI - AUTOMOBILISTICI		
FIAT ord.	1821	1848
FIAT priv.	1216	1239
Franco Tosi	32720	32940
Ollardini		
	2530	2572
Olivetti 1-4-81		2530
Olivetti priv.		

Titoli	3-2	1-2
Westinghouse	18200	18150
Worthington	2235	2250
Broggi		2465
Dalmine	409	413
Falck ord.		2520
Falck risp.		2550
		1419
La Magona		3475
Pertusola		789
Trafilerie		2990
TESSILI		
Cent. e Zinetti		28 50
Cantoni	5210	5250
Cucirini	1990	2010
Cascami Seta	4850	4850
FISAC	8150	8150
FISAC risp.	7151	7181
Linif. e Can. o.	2358	2360
Linif. e Can. r.	1580	1599
Marzotto ord.	2210	2180
Marzotto priv.	2275	2275
Olcese Venez.	28 75	29
Rotondi	12620	12620
Snia Visc. o.	620	627
Snia Visc. p.	—	—
Unione Man.	30700	30800
DIVERSI		
Acq. De Ferrari	2590	2620
Acq. De Ferr. r.	2680	2740
Acque Potabili	2309	2472
Calzat. Varese	5650	5790
CIGA Hotels	5415	5575
CIR	12900	12970
CIR risp.	12990	12970
Pacchetti	102	103 75
Trenno	7650	7670

FESTEGGIAMO INSIEME UN ANNO DI SUCCESSI FORD

Un motivo in più per scegliere Ford! In tutti i nuovi modelli di Ford Fiesta e di Ford Escort ci sono ben 400.000 lire che ti aspettano! Finalmente un "Buon 1982", non solo a parole, dal tuo Concessionario Ford!

Il presente facsimile non è [redacted] per usufruire dell'agevolazione.

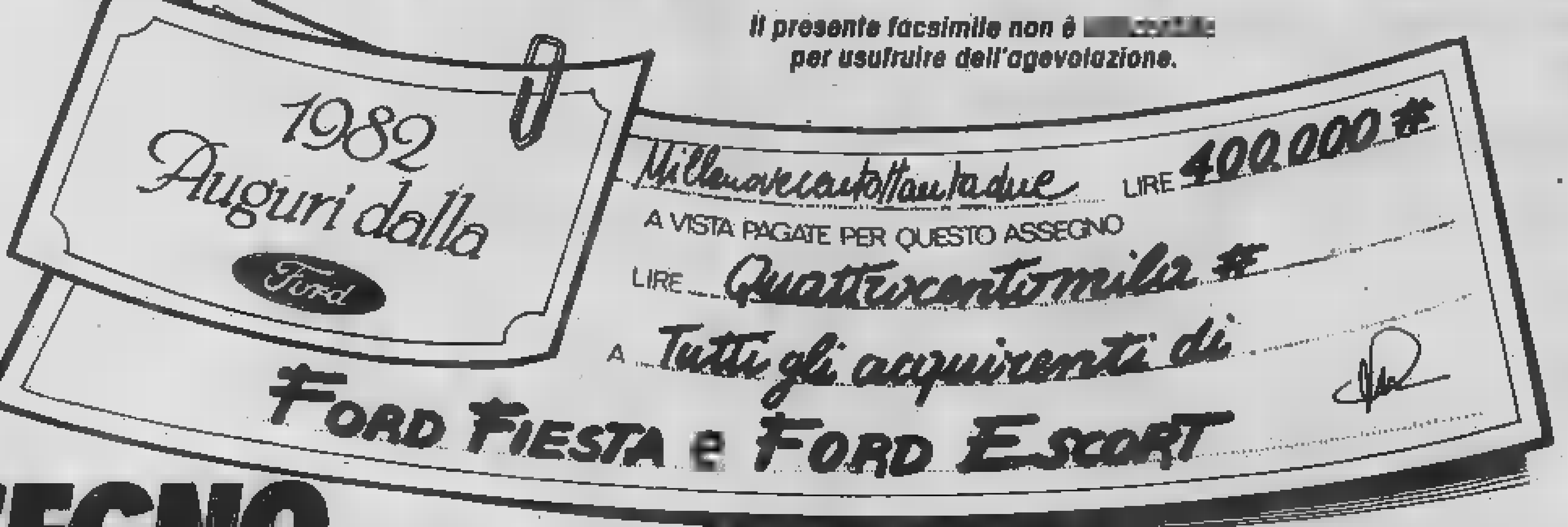

C'È UN ASSEGNO DI 400.000 LIRE PER TE DAI CONCESSIONARI FORD.

SOLO PER VETTURE IMMATRICOLATE ENTRO IL 10 FEBBRAIO 1982!

Tradizione di forza e sicurezza

ECONOMICI

19 Vendita alloggi

LIBERO via Pinelli salone 5 camere doppi servizi, grandioso terrazzo vendo 135 [redacted]. Telefonare 519.870

LIBERO zona Francia Venchi Unica [redacted] re [redacted] cucinino servizio cantina. [redacted]. Sofi 518.725 - 537.046.

LIBERO zona Stadio saloncino, [redacted] camere, cucina abitabile, [redacted], posto auto, giardino condominiale, 73 milioni. Tel. 441.466.

LIBERO [redacted] milioni più 20 milioni mutuo [redacted] vo 2 camere cucina box vicinanze Torino Tel. [redacted].445.

LUCIANA VOLA vende [redacted] Sansovino splendido alloggio soggiorno 2 camere [redacted] abitabile servizi, [redacted] 90, L. 74 milioni. Telefonare [redacted]

[redacted] **VOLA** [redacted] adiacente [redacted] nette [redacted] tinello cucinino posto [redacted], prezzo L. 37 milioni. Tel. 657.824.

LUCIANA [redacted] splendido alloggio mansardato [redacted] largo Po Macchiavelli ottima posizione salone camera cucina abitabile servizi piano [redacted] ascensore posto auto. Telefonare 657.824.

LUCIANA VOLA vende [redacted] monocamera completamente [redacted] adiacente p. Gran Madre, L. 12 milioni. Tel. [redacted].

[redacted] di Campagna pressi via Borgaro [redacted]re, tinello, cucinino, servizi; libero subito, 47 milioni. [redacted]. Bit 532.554.

[redacted] libera vicinanze [redacted] Nuova vendesi L. 11 milioni. Tel. 545.626.

[redacted] via Spotorno appartamento di ingresso 2 [redacted] cucina [redacted] cantina [redacted] milioni 500 mila. Tel. 505.917 Grimaldi.

[redacted] (via Ventimiglia) camera [redacted] servizi costruzione r[redacted]. 46 milioni 500 mila Grimaldi 506.464.

MIRAFIORI (adiacenze Carello) [redacted] cucina, servizi, ripostiglio, contanti 23 milioni, più dilazioni. Tel. 503.200.

[redacted] composto da ingresso unico locale [redacted] angolo cottura [redacted] cantina zona Mirafiori L. 29 milioni più [redacted] milioni mutuo. [redacted]. 383.445.

NICHELINO [redacted] camere tinello [redacted] termo ascensore occupato piano alto L. 42 milioni. Tel. 531.681.

[redacted] Garino, via Sestriere, piano 5°, camera, tinello, cucinino, vuoto, 42 milioni 500 mila. Austa 596.607 - 597.774.

[redacted] (via Ponchielli) libero camera tinello cucinotta bagno, termo ascensore [redacted]. 37 milioni 200 mila. Tel. 502.[redacted]

PERMUTIAMO liberi 1 - 2 - 3 - 4 camere tinello [redacted] alloggi più grandi o più piccoli anche [redacted] Casamercato tel. [redacted].

[redacted] Carducci libero subito 3 [redacted] angolo cottura tutti i comforts ampie facilitazioni Gotha vende, tel. 580.181

Per un inserimento nel mondo del lavoro qualificatevi

[redacted]
OPERATORI
PERFORATRICI
[redacted]

Per informazioni [redacted] corsi

S.D.C.
Corso MATTEOTTI 3 [redacted]
TORINO - Tel. 548.981
Via Faà di Bruno 79
[redacted] **- tel. 445.366**

[redacted]
Corsi di registrazione su macchine [redacted]
Pratica effettiva su elaboratore elettronico.
Segnalazione [redacted] promossi [redacted] aziende interessate.

[redacted] Sabotino adiacenza vendesi spazioso: 3 [redacted] cucina [redacted] ripostiglio termo [redacted]. Bisbi, [redacted].

[redacted] Torinese mediatore tratta parte [redacted] villa bifamigliare composta [redacted] salone pranzo cucina studio [redacted] 2 servizi lavanderia tavernetta garage m[redacted] ampio giardino. Telefonare 842.401, ore pasti.

[redacted] libero signorile nuovo 3 camere cucina ingresso bagno volendo box auto mutuo dilazioni permute. Telefonare 519.894.

PRECOLLINA libero [redacted] alloggio signorile composto [redacted] soggiorno 2 camere cucinotta box. Tel. 531 681

PRECOLLINA libero salone 2 camere cucinotto mq [redacted] solarium mq 130 box vende Studio Satragni, [redacted]. 544.741

PRIVATO vende via Sacchi alloggio [redacted] 3 [redacted] cucina doppi [redacted] cantina posto auto Tel. [redacted].

RIVALTA [redacted] in [redacted] palazzina appartamento di: [redacted] due letto cucina, 70 milioni dilazionabili. [redacted]

[redacted] libero recente in palazzina camera cucina servizi giardino [redacted] proprietà permute e dilazioni. Holding [redacted].

RIVOLI
libero recente piano alto salone 2 camere cucina servizi cantina. Tel. 512.012.

RIVOLI libero soggiorno 3 camere cucina ingresso bagno giardino condominiale mutuo dilazioni vende Ulip 547 828.

S. [redacted] piazza Barcellona libero ampio camera cucina servizio termo [redacted] 23 milioni. Tecnokasa tel. 545.662

S. MAURO [redacted] alloggi signorili salone 2 3 [redacted] 2 [redacted] box tel. 596.[redacted]

S. [redacted] privatamente vendesi alloggio 1° piano 3 vani bagno [redacted] parzialmente da ristrutturare [redacted] negozio. Telefonare 670.495

[redacted] p. 5°: [redacted] servizi, [redacted] 7 milioni. Aust[redacted] - 597.774.

SE desiderate [redacted] in modo intelligente
L. 15.000.[redacted]
e potete pagare 300.000 al mese per il mutuo fondiario, vi offriamo la possibilità di acquistare senza ulteriori [redacted] appartamento composto da: ingresso, 2 camere da letto, soggiorno, cucinino, bagno, terrazzo e cantina. Tale immobile è nel centro di Volpiano, in uno [redacted] e decoroso dotato di ogni comfort. E' un investimento sicuro. Telefonare per informazioni e prenotazioni al 540.819.

[redacted] in condominio [redacted] centrale alloggi liberi 3-4 camere servizi box auto giardino, mutuo permute. Tel. 760.1220.

STILCASE libero [redacted] Giulio Cesare: camera tinello bagno piano alto. L. 32 milioni e mutuo. Tel. 532.462 - 517.603.

[redacted] vende in [redacted] Monte Bianco (Italia 61) [redacted] signorile: camera [redacted] cucina [redacted] ingresso bagno, 3 arie, 4° piano, termo [redacted], L. 35 milioni 500 mila, locato. Telefonare 502.383.

[redacted] (corso U. Sovietica) recente signorile: camera tinello [redacted] ampio [redacted] ingresso bagno. Tel. 502.383 - 5[redacted].

TAIT D libero in corso Brescia (Aurora): 2 camere cucina ing[redacted] bagno 1° piano, 49 milioni 500 mila. Tel. 502.383 - 596.[redacted].

USAV 747.729 vende libero zona Montecucco Peschiera recente saloncino [redacted] cina piano alto box 2 auto mutuo

[redacted] 747.729 vende zona piazza Sabotino libero 3 camere cucina bagno completamente [redacted] o nuovo dilazioni pagamento.

VENDO alloggi 1-2-4 vani [redacted] Campanella sufficiente 20% cont[redacted] con mutuo e dilazioni stessa casa. Tel. 657.417.

[redacted]**ENDO** 5 [redacted] servizi oltre [redacted] piazza Bengasi ottimo affare sufficiente 20% contanti e dilazioni. Tel. 657.417.

[redacted] Airasca 4 zona S. Paolo 2-3-4 camere abbinabili da L. 5 milioni e camera vende Lux Case. Telefonare 546.476.

[redacted] della Salute [redacted] appartamento di [redacted] camere tinello [redacted] servizi cantina. Tel. 505.917 Grimaldi.

[redacted] Donizetti angolo via Saluzzo 83 1-2-3-4 camere cucine bagno negozi magazzini [redacted] da 26 milioni 500 mila [redacted] milioni personale in loco [redacted]. 531.186.

VIA [redacted] libero [redacted] saloncino sala pranzo cucinotta servizi posto auto 116 milioni dilazioni Abrial 749.3535.

VILLA Grugliasco bifamiliare costruzione recente abitabile subito giardino box ottima posizione. C.V.I. tel. 383.570.

VILLA in Sangano bifamigliare 8 camere tavernetta lavanderia 2 box giardino mutuo fondiario tel. 531.681.

VILLA [redacted] (Caluso) 600 mq. abitabili con terrazzo panoramico parco di [redacted] mila [redacted] circa, box. Casamercato 650.3805.

VILLA signorilissima [redacted] mq. [redacted] di [redacted] ultimazione vendesi [redacted] lottizzazione lago [redacted] della [redacted] La Mandria. Telefonare [redacted] - [redacted].

VILLETTA [redacted] 2 [redacted] ssori tavernetta box giardino vendo [redacted] 160 milioni parziale permuta. Tel. 307.748.

VINOVO in palazzina 3 camere cucina servizi box, vuoto 95 milioni più mutuo [redacted] milioni. Austa 596.607 - 597.774.

VINOVO villaggio La Doma vendo nuovissimi [redacted] bicamera biservizio [redacted] giardino box. Mutuo dilazioni permute. Tel. 58[redacted].

20 Domande affitto

A.A. ATTENZIONE senza vostra spesa Lunica Immobiliare [redacted] nostri clienti referenziati [redacted]3-4 vani e servizi in Torino [redacted] cintura. Telefonare 760.132 - 752.967.

A. SOCIETA' [redacted] ufficio mq 300 circa preferibilmente [redacted] zona possibile parcheggio. Tel. 779.516.

ABBISOGNASI alloggio in Torino per [redacted] casa, da 150-300 mila mensili. Tel. 779.516.

PROFESSIONISTA referenziatissimo cerca in Torino signorile alloggio uso abitazione salone 3/4 camere cucina 2 servizi piano alto eventuale box. Tel. 789.320.

21 Offerte [redacted]

[redacted] uso [redacted] onda casa alloggio arredato in Torino, zona centrale. Alvim s.n.c. tel. 748.107.

ADIMMOBILI affitta via S. Pio V 14 [redacted] vani servizi uso [redacted] corda abitazione [redacted] no famiglie. [redacted] 200 mila a 250 mila mensili' Tel. 650.3060.

AFFITTANSI alloggi arredati a transitori o trasferiti e [redacted] camere per esclusivo [redacted] pied-à-terre stessa casa. Tel. 549.225.

[redacted] a persona [redacted] arredate [redacted] a terra (no abitazione) [redacted] mila. Torino casa via Cavour 7 tel. 515.318.

AFFITTASI esclusivamente uso ufficio 2 vani e servizio zona corso Regina. Tel. [redacted]20.

AFFITTASI [redacted] signorile uso ufficio 3 vani [redacted] zona tribunale. Rizza Immobiliare 472.858.

[redacted] prestigioso ufficio angolare corso Re Umberto prossimità [redacted] piano rialzato 5 [redacted] Telefono 588.317.

[redacted] Giolitti affittasi pied-à-terre [redacted] servizi totalmente arredato mq 50. Telefonare 011 [redacted]

PRECOLLINA [redacted] signorile pied-à-terre arredato affittasi. Telefono 599.976.

[redacted] affitta corso Francia angolo corso Svizzera alloggio mq [redacted] per ufficio professionale [redacted] commerciale. Tel. [redacted] 15-18.

RESIDENCE nel verde mezz'ora centro affitta eleganti appartamentini arredati zona coltura tutti i servizi. Telefonare 749.2621.

STUDIO medico o ufficio [redacted] corso Orbassano piazza [redacted] 3 [redacted] bagno affitto 200 mila mensili. Tel 539.216.

[redacted] Bengasi casa recente camera, tinello, servizi, piano rialzato, decorato, [redacted] mila, affare. Sartori 504.492.

[redacted] piazza Massaua affittasi alloggio [redacted] dernissimo sposi. Rivolgersi arredatore corso S. Martino 4.

22 Traslochi

AUTOTRASLOCHI accurati prezzi modici smontaggio rimontaggio mobili garanzia furgone. Tel. 657.051 Montalto via Nizza 33.

TRASLOCHI [redacted] Torino dintorni per tutte località [redacted] falegname smontaggio e montaggio mobili. Telefonare 502.625 Zignali

23 Camere, pensioni

[redacted] offre [redacted] pensione [redacted] persone interessate [redacted] rio confortevole ottima cucina. [redacted] 011 549.258.

24 Mobili, arredi

BAROVERO [redacted] di più. Ampia scelta di mobili classici e moderni ambientati dilazioni di pagamento. Via Bellini 45 angolo via Valperga Caluso.

MOBILSHOP 2 corso Siracusa 92 per [redacted] tutti gli articoli a [redacted] lunghe [redacted] anticipo. Approfittatene.

25 Artigiani, ecc.

DECORAZIONI perfettissime rapidamente seria premiata ditta artigiana lavabile 70 mila tappezzeria compresa 120 mila infissi 15 mila. Telefonare 323.876.

31 Lezioni, [redacted]

UNIVERSITARIO impartisce lezioni di [redacted]no chimica inglese e inoltre di [redacted] materia di scuola media. Telefonare 874.124.

37 Campeggio e sport

[redacted] straordinaria [redacted] fine stagione abbigliamento per sci e doposci. Moroni Sport, corso U. Sovietica 209, tel. 393.554.

[redacted] Animali [redacted] veterinaria

CUCCIOLI Yorkshire, pechinesi, [redacted], cocker, volpini, boxer, collie, schnauzer, gat[redacted] [redacted] 011 543.685.

[redacted] Bobtail, Pechinesi, Shitzu, Cocker, Afghani, Pastori tedeschi, sbozz[redacted] (Lassie), a richiesta tutte le [redacted] Tel. 011 961.0539.

[redacted] Ville, [redacted] cascine per vacanze, acq.-vend.

A.A.A. [redacted] villetta panoramica [redacted] km Torino [redacted] vani tavernetta giardino vetri doppi vicinanze negozi impresa vende direttamente. Telefonare 898.322

A.A.A. L. 13.200.000
Casamercato S.p.A. vende rustico semiabitabile con [redacted] servito [redacted] strada [redacted] luce sufficiente minimo anticipo. Telefonare 650.3805.

[redacted]A.A. LIRE 7.700.000
Casamercato S.p.A. vende nel Canavese ru[redacted] riattare con giardino. Sufficiente minimo anticipo. Telefonare 650.3805.

A.A.A. [redacted]
Casamercato spa vende a 25 [redacted] da Torino [redacted] abitabile subito con giardino privato sufficiente minimo anticipo. Tel. 650.3805.

A. [redacted] indipendente Astigiano [redacted] vani, terreno mq [redacted] Studio Uno [redacted] 23 milioni 500 mila, dilazioni. [redacted]. 540.847.

[redacted] Cuorgnè [redacted] villa recente [redacted] panoramica vendesi per urgente realizzo 130 milioni. Telefonare 518.607.

A Poirino cascinotta ristrutturata [redacted] recintato completamente indipendente 85 milioni. Tel. 518.607.

ACQUISTO rustico o casetta max 60 km. da Torino anche da ristrutturare purché con terreno, [redacted] milioni [redacted]. 533.867.

[redacted] Garlenda entroterra Alassio impresa svende [redacted] vani servizi nuovo 39 milioni. Tel. 019 692.026 - 691.984.

BARDONECCHIA [redacted] vende alloggio di mq [redacted] composto da ingresso, soggiorno, [redacted] cinotto, camera, bagno, ripostiglio, cantina, box, ottima esposizione. L. 110 milioni. [redacted] fonare 0122 901.367.

BARDONECCHIA [redacted] vende zona Campo Smith in casa nuova costruzione, alloggi varie dimensioni, [redacted] posto auto, [redacted] segna immediata. Tel. [redacted] 901.367.

[redacted] Bonanni [redacted] in frazione [redacted]lezet in grangia signorilmente ristrutturata, bilocale mq. 45, tavernetta condominiale, completo di arredo nuovo, L. 85 milioni. Tel. 0122 901.367

[redacted] vendesi prestigiosa villa con giardino [redacted] piani di cui uno mansardato più tavernetta. Telefonare 650.3184 ore 13-14.

BORGHETTO S. Spirito camera cucina servizi arredato ristrutturato 100 mt dal mare L. 38 milioni tel. 0182 971.050.

CALABRIA Diamante vendita [redacted]retta ville spendide vista mare 3 vani servizi giardino 29 milioni. Basta 1 milione [redacted] prenotare. Tel. 761.591 Torino.

CANAVESE (presso Agliè) rustico 4 vani, [redacted] vizi, terreno, ristrutturazione approvata, 15 milioni. Tel. Bit 532.554.

CASALEGNO B 011 838.8444 Verrua Savoia (To) porzione di casa riattata: 2 vani bagno cantina 2 terrazzi terreno mq 500.

[redacted] B 650.38.05 vende rustici, cascine, casette, ville, terreni campagna montagna, mare. Vasta scelta, mutui.

CASETTA da sola tutte comodità 5 vani terreno vendo 41 milioni (Cardè Saluzzese). Tel. 0121 21.456.

[redacted] vicinanze Buriasco Pinerolo 7 vani porticati terreno mq 900 vendo [redacted] milioni. Tel. 0121 21.456.

CERVINIA (Torgnon) vendesi in [redacted] gnorile del [redacted] alloggio [redacted] box e giardino L. [redacted] milioni. [redacted]. 011 [redacted]

[redacted] km. [redacted] Torino [redacted] villetta con terreno. [redacted] 351.332.

DAVIDIMMOBILIARE vende isola d'Elba S. Vincenzo Follonica [redacted] mini appartamenti facilitazioni. Tel. 779.012 - 780.873.

GARLENDA 10 minuti da Albenga occasione ingresso [redacted] camere soggiorno [redacted] bagno balconi termo autonomo posti [redacted] che a scelta 40 milioni dilazionati, 25 milioni mutuo. Tel. 0182 53.865 - 90.237.

[redacted] Selvaggio casa unifamiliare ristrutturata 4 camere cucina 2 servizi terrazzo box terreno 98 milioni, Grimaldi 506.464.

[redacted] Valsangone immobiliare via Pacchiotti [redacted] tel. [redacted].6227 [redacted] tutti i pomeriggi. Sabato e domenica [redacted] il giorno tratta i vostri immobili per acquisti e vendite in [redacted].

[redacted] PINEROLO
frazione Collaretto libero [redacted] completa[redacted] ristrutturato ed arredato da architetto terreno. [redacted] 515.582.

IMPERIA Porto S. Maurizio bellissimo in casa recente camera tinello cucinino ingresso bagno arredato vendo L. 75 milioni 20 mt mare. Telefonare 011 901.5931.

IN Val Pellice in piccolo condominio con mq 2500 di verde condominiale vendo alloggio con 2 belle terrazze volendo anche garage. Telefonare 0121 76.956.

OTTIMO affare vendo in Tonengo (At) villa bifamigliare sufficiente 20% contanti restante in comode rate. Tel. 011 657.472.

[redacted] acquista villa indipendente Liguria da Alassio e Ventimiglia. Telefonare 011 819.9477.

PRIVATO vende cascina bifamiliare ristrutturata con terreno Astigiano 40 km Torino. Telefonare 011 819.9477.

RIVAROSSA in complesso residenziale villa bifamiliare in finizione 9 camere 3 bagni garage doppio cantina terreno mq. 1400, L. 165 milioni. Tel. 920.0275.

S. FRANCESCO al Campo casa ristrutturata con mq 2700 terreno salone cucina 4 camere 2 bagni cantina. Tel. 920.8848.

SALICE d'Ulzio nuovo residence mono-bi-trilocali prezzi bloccati mutuo e permute via Signal (tangenziale Ovest). Personale sul posto sabato e domenica. Maiora 011 753.989.

SALICE d'Ulzio - [redacted] - mono-bi-trilocali nuovi panoramici, mutuo, permute. [redacted] 011 756.625.

SANREMO centralissimi parco salone 2-3 camere cucina 2-3 bagni e villette 2-3 vani. Tel. ufficio 0184 [redacted].664 - 64.021.

[redacted] signorile bellissimo ogni conforts arredato posto auto piscina vista [redacted] do. Tel. 011 901.5931.

[redacted] Immobilsarda S. Teresa sul [redacted] villette unifamiliari pronta consegna: 50 mq, vani 4, servizi, terrazza, giardino 500 mq, 65 milioni; mq 90 [redacted] vani, servizi, terrazza, solarium, barbecue, giardino 700 mq 68 milioni; villette a schiera da 45 milioni; villino monolo[redacted] 24 milioni. Telefonare 0789 [redacted]

SARDEGNA Immobilsarda vende Palau pres[redacted] spiaggia «Sciumara» monolocali, bilocali, ubicazione irripetibile. Tel. 0789 754.500.

[redacted] isola San Pietro vendesi [redacted] unifamiliari mq 70 con 2800 mq terreno. Prezzo [redacted]. Telefonare 988.1564.

SEN[redacted] tante storie compro in contanti casetta o rustico anche [redacted] riattare con terreno qualsiasi zona. [redacted]. 396.635.

[redacted] vendonsi appartamenti e [redacted] commerciali in costruzione ottimamente rifinita. Per appuntamenti 0166 26.87.

USAV 011/747.729 vende in Savona [redacted] 4 piani mq 450 con licenza ristrutturazione [redacted] 4 alloggi con giardino particolare.

VENDESI libero in Moncalieri 3 camere saloncino e servizi 100 mq circa. Tel. 949.3397 - 885.747.

VENTURA vende Sardegna mq 40 mila terreno agricolo rustico ristrutturabile 4 [redacted] Rotondo vista mare. Tel. 011 532.217.

VILLETTA a 28 km Sud Torino 210 mq giardi[redacted] privato vende 85 milioni più [redacted] tuo, [redacted]. Telefonare 977.8560.

2.000.000
Più 18 rate [redacted] L. [redacted] mila mensili [redacted] interessi il Punto Immobiliare [redacted] vende rustico [redacted] terreno. Tel. 658.235.

3.000.000
Più 18 rate [redacted] L. 250 mila mensili [redacted] interessi il Punto Immobiliare spa vende rustico indipendente con terreno. Tel. 658.303.

4.000.000
Più [redacted] rate da L. 250 mila mensili [redacted] interessi il Punto Immobiliare spa vende rustico con giardino. [redacted]. 658.235.

[redacted]
Più 18 rate [redacted] L. [redacted] mila mensili [redacted] ressi il Punto Immobiliare [redacted] vende rustico di 3 vani porticato e terreno. Tel. 658.303.

46 Ville, app., camere per vacanze, affitt[redacted]

[redacted] affittasi attico signorile panoramico 2 [redacted] saloncino [redacted] bagno [redacted]. Telefonare 655.264 Torino.

49 Informazioni

ALLA Sfinge investigazione controllo infedeltà rintracci ovunque. Via Bruno Buozzi [redacted] angolo via Roma, tel. 534.615.

[redacted] investigazioni controlli infedeltà indagini documentate. Via Meucci 2. [redacted] piazza Solferino. Telefono 532.426 - 534.686.

50 Smarrimenti

LAUTA mancia a chi ritrova gatta grigia-bianca smarrita il 19/1/82 in via Santa Fè [redacted] bis angolo piazza Galimberti. Telefonare 367.537.

SMARRITO [redacted] nera collare [redacted] taschina gialla zona Parella lauta mancia. Per informazioni o ritrovamento telefonare [redacted] - 696.8210.

51 Occasioni

[redacted] mq [redacted] in compensato marino vendesi, montaggio e trasporto [redacted] carico. Telefonare 988.1564.

[redacted] Varie

A.A.A.A. GIOIELLERIA compra oro argento monete gioielli: prezzi massimi. Corso Peschiera [redacted] angolo Villarbasse. Tel. 384.832.

A.A. ACQUISTO argento oro preziosi monete valutazione massima per contanti. [redacted] Riemondo 47. [redacted]. 606.0581 ore negozio.

[redacted] mobili oggetti antichi quadri argenti sgombero ville e alloggi. Perria corso Orbassano 245, tel. 352.202 - 578.241.

A. CARTOMANTE dotata di forti poteri [redacted] sensoriali aiuterà a eliminare forze malefiche solo donne. Per appuntamento tel. 558[redacted].

[redacted] aiuta [redacted] lavoro fortuna in[redacted] sofferenze successo vincita al gioco. Tel. 830.176 - 778.609 via Mongrando 43.

ISCRIVITI OGGI
E IMPARA L'INGLESE
PER LE VACANZE CON IL
BRITISH RAPID METHOD

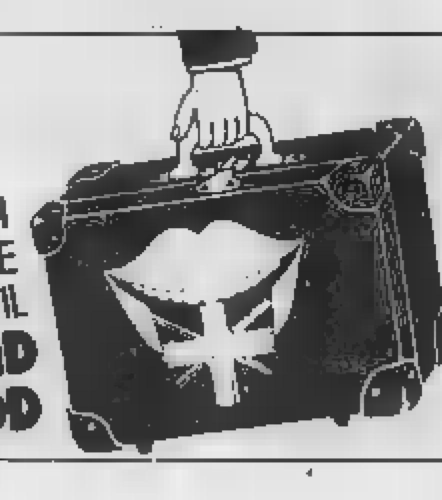

il nostro inglese quotidiano
in via giolitti, 55 tel. 574.606
THE BRITISH SCHOOL OF TURIN

Chi sono e come vivono i turisti della Costa dei fiori

Riviera, anche d'inverno un po' di paradiso

SAVONA — un giorno di sole; la temperatura si aggira sui 17-18 gradi e siamo in pieno inverno. Ma a Loano sembra già essere in primavera. La passeggiata è affollata e c'è gente che cammina, giacca e pullover sotto braccio, in riva al mare. Come tanti gabbiani. Hanno gli occhiali scuri per difendersi dalla luce accecante e chiacchierano sereni e allegri.

Per lo più sono anziani non solo pensionati della Fiat che con la liquidazione sono riusciti, anni fa, ad acquistarsi un piccolo alloggio. Ci sono anche, e sono molti, quelli del turismo sociale che un tempo si chiamava della «*terza età*». Oggi non si sa bene perché in Riviera, ufficialmente, non si vuol più sentir il termine «*anziani*» legato al turismo ma si preferisce parlare di soggiorni climatici invernali sociali. Forse per non dare alla Riviera un'immagine di cronicario che assolutamente non ha.

Il turismo sociale della bassa e media stagione è si può dire una scoperta ancora recente. Risale, infatti, a quattro, cinque anni fa quando gli albergatori si sono finalmente accorti che valeva la pena rimanere aperti anche d'inverno pur applicando tariffe alquanto basse. E sia pur modesto margine di guadagno sarebbe servito a coprire i passivi di altri mesi.

Agli albergatori si sono poi unite le organizzazioni sindacali con le loro strutture turistiche ed oggi questo movimento di anziani rappresenta un fattore economico non indifferente. Certo non è che la Riviera offra molto in quanto ad attrezzature, impianti, per il dopo albergo. Ma i «*terza età*» non chiedono molto ed il sole, la passeggiata, una partita a scopone o al torneo di bocce rappresentano già un grosso incentivo a venire sulla costa e lasciarsi alle spalle la nebbia, il gelo, l'umidità della Lombardia e del Piemonte.

In questo periodo lungo la fascia costiera del Savonese sono aperti circa 100 alberghi, cioè poco meno di un quarto della capacità ricettiva; ma per il turismo sociale sarebbero soltanto un centinaio.

«*Con gli anziani* — dice Carlo Buccelli, presidente dell'Unione provinciale albergatori — *abbiamo certamente acquisito un'attività positiva, alla quale non c'è alternativa. Purtroppo per la crisi economica, le ristrettezze in cui sono venuti a trovarsi molti Comuni in seguito ai tagli apportati alla spesa pubblica fanno segnare il passo a questa iniziativa e la nostra impressione è che ci sarà un calo rispetto al 1981. Dobbiamo anche dire che in questo periodo gli stranieri sono pochissimi. Avevamo tentato di avviare una specie di turismo sociale anche per tedeschi, nordici, austriaci, ma è stato un fallimento. Mancano infatti le infrastrutture, non ci sono manifestazioni, non ci sono spettacoli di prosa o concerti, non abbiamo aiuti di alcun genere. Lo stesso discorso sulla carenza delle infrastrutture vale ovviamente anche per gli italiani*».

Ma, allora, cosa offrite ai vostri ospiti? «*Oltre al soggiorno con pensione completa (la tariffa per gruppi è di 221 mila lire per soggiorni di 14 giorni in camere a due letti con servizi e 193 mila in camere senza servizi) offriamo anche un pacchetto di manifestazioni che comprende uno spettacolo cinematografico bisettimanale, festa di benvenuto, tornei di carte, giochi, iniziative per il tempo libero e un oggetto ricordo. Inoltre assicuriamo l'assistenza medico-infermieristica*».

La mancanza di aiuti adeguati da parte della Regione e, quindi, degli enti per il turismo e delle aziende di soggiorno è il tema dominante degli incontri, dei dibattiti, delle discussioni che avvengono tra gli operatori del settore.

«*Certo* — afferma Ferruccio Billò, esperto del settore — *gli anziani da noi si trovano benissimo ma bisognerebbe poter offrire loro qualcosa di più. Purtroppo nessuno ci aiuta. Ad esempio noi portiamo spesso i pensionati in gita a Montecarlo perché laggiù troviamo facilitazioni, sconti per l'accesso a musei, acquario, per la visita al Casinò. E' chiaro che preferiremmo andare a Sanremo ma purtroppo gli amministratori pubblici sono sensibili a questi problemi e non rispondono neppure alle nostre proposte. Sino ad oggi poi la Regione Liguria ha fatto ben poco per il turismo invernale*».

«*Altre Regioni si comportano in modo ben diverso. La Sardegna, la Sicilia e la Calabria, ad esempio, versano agli organizzatori dei soggiorni contributi che vanno dalle 20 alle mila lire a persona. Non c'è dubbio che sia un bell'incentivo anche se non mi pare giusto che si debba spendere danaro pubblico in questo modo*».

Dallo scorso anno poi la Riviera è anche meta di soggiorni studenteschi, di gite scolastiche. «*Nel 1981* — dice Billò — *la Litur Viaggi ha portato a Varazze e in altre località della costa 1400 studenti di scuole medie superiori molti dei quali provenienti dal Meridione e dalle isole*».

Nicolò Siri

GRAND HOTEL
SPIAGGIA
SUL MARE
ALASSIO
1ª CATEGORIA
Via Roma 78 - Telefono 0182 / 43.403

OSPEDALETTI
vista del golfo
ASTERIAS
costruisce e vende
mini e medi alloggi
TORINO (011) 293301
CERIALE (0182) 90038

Centro manifestazioni della Cooperativa TEATRO TENDA di Cervo
1000 posti con riscaldamento - servizi bar - ristorante
AAOT Associazione Alberghi e Operatori Turistici
GOLFO HOTELS RIVIERA DEI FIORI Coop. tra A. dalla 1252

LIGURIA + SERVIZIO = GOLFO HOTELS
GOLFO HOTELS =
una moderna ed efficiente organizzazione al servizio del turista - Oltre 200 alberghi nella Riviera dei Fiori, da «ALASSIO A VENTIMIGLIA» a vostra disposizione - Assistenza per escursioni - Transfert - Manifestazioni c/o centro prenotazioni ed informazioni:
Via Roma 53 - Tel. 0183 400.1152 - 400.488
S. Bartolomeo al Mare - Imperia

Nuove iniziative per richiamare i turisti del Nord

Dal grande freddo del Nord al tiepido «sole dei fiori»

IMPERIA — Anche gli stranieri cominciano a riscoprire il piacere di un soggiorno invernale sulla Riviera dei fiori, quando il clima è comunque mite, e c'è il vantaggio di una maggiore tranquillità e di prezzi più accessibili che nei mesi estivi; proprio in questi giorni, una delle principali agenzie turistiche di Diano Marina ha lanciato una campagna promozionale per attirare in provincia di Imperia ospiti inglesi; agli operatori britannici è stato fornito un film pubblicitario, che illustra le bellezze del comprensorio dianese e dei suoi dintorni.

Otto grossi agenti di viaggio, tra i quali i tre maggiori dell'Inghilterra, ne sono rimasti favorevolmente impressionati. E così, sino ad ottobre, migliaia di inglesi giungeranno sulla costa di Ponente da Londra, Plymouth e Liverpool. Per le prossime settimane, è atteso l'arrivo di un forte contingente di belgi, composto da 800 persone. Si tratta per lo più di pensionati, che si tratterranno nelle località della riviera di ad aprile e maggio. A farli venire qui è stata la «Golfo-Hotel», la cooperativa di albergatori del golfo dianese, la quale sta trattando con diversi Paesi esteri l'invio di 5600 giovani provenienti da tutta Europa. Trascorreranno in Liguria il periodo autunnale.

Spiega il presidente dell'associazione, Paolo Basili: *«Si tratta di ragazzi che fanno parte di organizzazioni giovanili: una corrente turistica nuovo tipo, e molto interessante, specie se vista in proiezione futura»*. Per potenziare sempre più i contatti con l'estero, e stipulare contratti allettanti, gli operatori imperiesi saranno presenti alle fiere più importanti, come quelle di Parigi di Amburgo, alla metà di febbraio, e il «Bit» di Berlino ai primi di marzo. Sono appuntamenti da non perdere, come sottolinea lo stesso Basili: *«I frutti di questi approcci si raccolgono tutto l'anno; noi, per esempio, stiamo esaurendo le prenotazioni "tour" organizzati, provenienti da Francoforte, e dovuti un "work-shop", che la "Golfo-Hotel" ha tenuto nel settembre in Germania con la preziosissi- collaborazione del centro ligure di affari, creato dalla Cassa Risparmio di Genova e Imperia»*.

Si vuole, insomma, recuperare la flessione registrata nel 1981 quando gli arrivi sono stati, nell'arco della provincia, 256.651, contro i 272.623 dell'80 (la diminuzione è stata del 5,9%) le presenze sono state 1.508.608, contro 1.664.127 (meno 9,4%) dell'anno precedente. E soprattutto, oltre ai gruppi organizzati, non si vuole trascurare il cliente individuale.

Numerosi, comunque, sono gli stranieri che già apprezzano il Ponente ligure: si calcola che almeno l'80% di quelli che frequentano provincia di Imperia posseggano una casa propria. Esistono intere località, come Dolcedo, Cipressa, Civezza, dove vi sono folte colonie estere, di tedeschi particolare, ma anche belgi, olandesi e lussemburghesi; hanno acquistato vecchi ruderi e li hanno ristrutturati e adattati. Ora ci abitano per parecchi mesi all'anno.

Stefano Delfino

Bello «quasi stabile» I dati del meteorologo

IMPERIA — *«Imperia: tremila ore di sole»: il fortunato slogan dell'azienda di soggiorno campeggia ovunque dai cartelli turistici sui muri della città ai dépliants turistici distribuiti nelle agenzie.*

Secondo i dati forniti dall'Osservatorio meteorologico del Comune di Imperia, la temperatura media, provincia, a gennaio si aggira sui 10,5 gradi (con punta massima 11,1 registrata nel 1975); febbraio si sale sugli 11 gradi (11,7 nel '73, altra eccezionale); a marzo a 11,7 (14,1 nel '72); ad aprile 14,7 (16,1 nel '71).

La temperatura del mare, titolo di raffronto, a gennaio di 14,6 gradi, aumenta 15,2 gradi ad aprile. «A Imperia si sa cosa sia la nebbia, e il cielo quasi sempre sereno», fanno osservare all'Azienda di soggiorno.

Il 1982 si aperto all'insegna del bel tempo: il ricordo dell'alluvione del 27 settembre scorso e delle piogge natalizie, che hanno devastato il guado sul torrente Prino e provocato la morte di un automobilista di passaggio, ormai lontano. Secondo le previsioni, le condizioni atmosferiche non dovrebbero peggiorare: per gli anziani ospiti della zona, salvo qualche sporadica precipitazione ed alcune giornate di vento (fastidiose raffiche di «mistral», gelide invece quelle di tramontana, specie se nell'entroterra fosse nevicato), le giornate di sole dovrebbero mancare.

s. d.

CASA DI CURA
San Michele
medical hotel
TERAPIA INTENSIVA
CONVALESCENZA NEL DOLCE CLIMA DELLA LIGURIA.
UN LUOGO SERENO ED ACCOGLIENTE CHE OFFRE REPARTI SPECIALIZZATI PER LA CURA DI:
AFFEZIONI REUMATICHE ED ARTROSICHE
AFFEZIONI BRONCHIALI ED ASMATICHE
PER INFORMAZIONI PIÙ DETTAGLIATE ANCHE IN RIFERIMENTO AL RIMBORSO SAUB:
CASA di CURA SAN MICHELE
Viale Ponte Lungo 79, 17031 ALBENGA
Tel. (0182) 51494-51495

Immobiliare Mantovani
di G. Mantovani
Arredato panoramico in palazzina signorile recente: 2 camere, cucina, bagno, giardino, posto auto L. 135.000.000
Corso Nuvoloni, 15
Tel. 80.810 -

GRANDE ALBERGO
LONDRA
SANREMO
Tel. (0184) 79.961
Telex 28.420
Sul mare e sulla Passeggiata Imperatrice, offre tutto per un'ospitalità gran classe in piena aria tra fiori e palme. Salone per ricevimenti, défilés, riunioni, congressi. Due piscine con acqua mare. Vasto autoparcheggio privato disposizione degli ospiti dell'albergo.
Condizioni speciali per lunghi soggiorni

mi-to s.a.s.
immobiliare
LOANO - Tel. 671.661/2
- Tel. 883.156
BORGIO - Tel. 68.594

HOTEL VITTORIA
GRATTACIELO
- SANREMO
telefono 0184 - Telex 271.345
(1ª categoria direttamente sul mare)
Promozione invernale per soggiorni quindicinali: PENSIONE PLETA L. SETTIMANALI

HOTEL FLORIDA
BORDIGHERA
vista sul mare con servizi privati, moquette, grande parcheggio cintato, cucina accurata con ampia scelta, diete, pensione completa febbraio-marzo L. 30.000 giorno per soggiorni quindicinali
Telef. 0184 / 263.545

HOTEL NIKE
SANREMO
1ª categoria
Posizione tranquilla, vicinissimo al Casinò, tutte dotate di servizi completi telefono, ampio garage privato.
Telef. 0184 /

MARE UNO
LAIGUEGLIA
complesso residenziale in costruzione

MORESCO
RESIDENCE
Lungomare A. 116 - CERIALE, tel. 0182 90.175
Sulla passeggiata mare, spiaggia privata antistante.
Appartamenti arredati e corredati, affittanze settimanali

Vacanze sociali, con iniziative culturali «tutto esaurito»

Il turismo della «Terza età» salva la crisi degli hotel

IMPERIA — Svernare in riviera: è tornato di moda, dopo un lungo periodo di crisi. Cessati i tempi delle «vacche grasse», l'epoca d'oro degli Anni Cinquanta, gli albergatori, per sopravvivere, si sono rimboccati le maniche ed hanno deciso di incamminarsi sulla strada del turismo per la terza età, il solo possibile per coprire i vuoti della stagione morta.

Qualcuno ha arricciato il naso; la maggioranza, però, ha accolto con entusiasmo l'idea, e così anche la Riviera dei Fiori è tornata ad animarsi durante i mesi meno caldi dell'anno. Per molte aziende è stata un'ancora di salvezza: è stato infatti calcolato che, se non resta aperto per almeno 100 giorni all'anno, l'albergo ha inevitabilmente una gestione passiva, perché non riesce a mantenersi con le 30-40 giornate al massimo che gli garantisce la stagione estiva, sempre più ristretta.

Quello che è stato definito «turismo sociale» (o anche assistenziale), insomma, ha avuto una funzione precisa: [illegible] tire la sopravvivenza degli esercizi alberghieri e fornire un'attività indotta anche ai negozi, ai bar, agli altri locali pubblici. C'è il rovescio della medaglia, ed è costituito dalla lentezza con cui gli albergatori vengono pagati: trattandosi, per lo più, di enti pubblici, il ritardo della burocrazia è una componente che non si riesce a sopprimere.

Attualmente, in provincia di Imperia, sono aperti oltre il 50% degli alberghi, pensioni e locande. Per i clienti convogliati in Liguria da Comuni o enti delle maggiori località dell'Italia del Nord (Lombardia e Piemonte, soprattutto) sono praticate tariffe agevolate.

La «Golfo-Hotel», [illegible] cooperativa alla quale aderiscono oltre 200 alberghi tra Alassio e Ventimiglia, per un soggiorno di 15 giorni chiede dalle [illegible] mila alle [illegible] mila lire a persona, a seconda della categoria scelta. Ma anche chi non si appoggia ad organizzazioni già precostituite e arriva individualmente ha la possibilità di trovare una sistemazione decorosa. I prezzi favorevoli, da un minimo di 15-20 mila lire al giorno per la pensione completa.

A Sanremo dove tutti gli alberghi, in questi giorni (e non solo per la concomitanza con il Festival della canzone), sono aperti, le tariffe sono leggermente più alte: si va dalle [illegible] mila alle 120 mila della categoria lusso. «Ciononostante, c'è grande richiesta e, in certi momenti, si sfiora addirittura il tutto esaurito», confermano all'Azienda di soggiorno.

Stefano Delfino

Teatro, musica, gite, per gli anziani (ma anche équipes mediche specialistiche)

IMPERIA — *Anche [illegible] il clima del Ponente ligure non [illegible] assolutamente rigido (e anzi, sulla costa, si inseriscono pure oasi privilegiate, come Sanremo, Ospedaletti e Bordighera), le persone che prediligono soggiornare in riviera d'inverno, per sfuggire alle nebbie e al maltempo delle regioni più settentrionali d'Italia, [illegible] sono anziane, e quindi più cagionevoli di salute, hanno bisogno di un'assistenza sanitaria che li copra da eventuali rischi.*

Chi si occupa del «turismo della terza età» non ha sottovalutato questo aspetto del problema, ed ha cercato [illegible] risolverlo con la creazione di adeguate strutture. Dice Paolo Basili, presidente della «Golfo-Hotel», la cooperativa che, con le sue 300 mila presenze complessive nel periodo tra dicembre [illegible] febbraio, costituisce il termometro più attendibile della situazione: «Per i 200 alberghi [illegible] noi associati, disponiamo di un'équipe composta da cinque medici, che tengono costantemente sotto controllo la clientela, ed accorrono ogniqualvolta sia richiesto [illegible] loro intervento».

Le organizzazioni che [illegible] dispongono di una propria struttura si appoggiano [illegible] quelle già esistenti. Nella provincia [illegible] Imperia vi sono tre unità [illegible] locali: [illegible] Imperia, Sanremo [illegible] Ventimiglia, che coprono pertanto l'intero territorio. Sono state stipulate, [illegible] certi casi, apposite convenzioni per garantire agli anziani [illegible] necessaria assistenza, attraverso visite ambulatoriali, [illegible] presenza [illegible] infermieri.

Anche l'amministrazione provinciale di Imperia si sta interessando al problema degli anziani: pare che sia intenzionata ad attrezzare allo scopo il castello [illegible] Pornassio. C'è un altro aspetto, ed è quello del tempo libero. Ogni albergo, [illegible] disposizione [illegible] suoi clienti, ha salette per lo svago, con televisione e, a volte, biliardo. Ma non è sufficiente. [illegible] è per questo che si allestiscono escursioni in autopullman (le più frequenti [illegible] Montecarlo e Portofino) per ammirare le bellezze della riviera e del suo entroterra, e si varano spettacoli di trattenimento e di varietà.

Il Teatro Tenda di Cervo Ligure, gestito dalla «Golfo-Holiday», presenta, sino alla fine di marzo, una serie di manifestazioni folkloristiche e musicali, proprio per non far mancare agli anziani il calore umano del quale hanno estremo bisogno.

s. d.

EUROCESSIONI
Via Gioberti 30 - tel. 0184/72672

SANREMO

Offerte immobiliari:
- [illegible] **VILLA** prestigiosa con piscina [illegible] parco
- **APPARTAMENTI** centralissimi da 100 a 180 mq
- **MONOLOCALI ATTICI** zona residenziale da 55 milioni

Cessione attività:
- [illegible] **STABILIMENTI** [illegible] in Sanremo, Ospedaletti, Bordighera
- [illegible] da Imperia a Ventimiglia
- **BAR, RISTORANTI** centralissimi e sul [illegible]
- [illegible] **CLUB, DISCOTECHE**

Hotel Ristorante **CABIRIA**
[illegible] - VIA TITO [illegible]

completamente rinnovato nuova gestione

A 20 mt dal mare
Ampi saloni
Camere con bagno
Termocentrale
Ascensore

L. 25.000 pensione completa
Sconti per lunghi soggiorni e per coniugi

PER PRENOTAZIONI: 019 / [illegible]

ALASSIO
Pensione NORIS
V[illegible] P.ta Gaibissi [illegible] - Tel. 0182/42291

Zona tranquilla - Ambiente confortevole - Conduzione e trattamento familiare - Cucina casalinga - Camere con servizi

Pensione completa L. 16.000 fino al 4 aprile 82.

LA CENTRALE
[illegible]
ALASSIO
Vendita
Consulenza
Finanziamenti
[illegible]
Affitti
Via [illegible] 103 - Tel. 01[illegible] 40074

LAIGUEGLIA
PENSIONE MAMBO
Via [illegible] - Tel. 0182/49122

A pochi passi dal mare - Parcheggio - Conduzione familiare - Scelto menù - Tutti i comforts.

Pensione completa L. 16.000 fino al 31/3/82 - Sconti lunghi soggiorni.

CRAVERI HOTEL **CAP AMPELIO**
1ª categoria - [illegible]

- *Settimane azzurre [illegible] prezzi eccezionali*

Tel. 0184/26.43.33

HOTEL INTERNAZIONALE

Situato al centro del golfo di Diano Marina, in una zona verde e tranquilla [illegible] 20 mt dal mare

Aperto Luglio 1981.
Modernissimo negli ambienti e negli arredi, attrezzatissimo per una vacanza realmente distensiva

Tutte le camere sono dotate di: bagno, doccia, telefono automatico, televisione a colori, frigobar e tutti i conforts moderni. Si arriva clienti e si riparte amici.

C.P. [illegible]
DIANO MARINA
RIVIERA DEI FIORI - ITALIA

ATA-Unirez

Il tuo metano lo paghiamo a caro prezzo.

Molti sottovalutano il metano, pensano che sia energia a basso costo, facilmente reperibile, praticamente inesauribile.

Tutto sbagliato: il tuo metano è prezioso come tutta l'energia, non è inesauribile, occorre portarlo da lontano.

Noi della Snam siamo impegnati ad acquistare il tuo metano ovunque si trovi e a portarlo in Italia per distribuirlo con una rete di metanodotti lunga 15.000 chilometri. Come vedi, il tuo metano costa molti soldi, pagati in valuta, e il lavoro di migliaia di uomini.

Il tuo metano è prezioso e serve a tutti. Aiutaci a non sprecarlo consumandolo meglio.

Snam.
Passato, presente e futuro del metano.

Snam - Società del Gruppo ENI.

Come essere vigliacchi ma trovare coraggio e scappare via con Catherine Deneuve

Intervista con il regista francese Yves Robert

ROMA — In un momento in cui i Pierino imperversano (e purtroppo con successo di pubblico) è ozioso ricordare che in fondo il precursore, se non l'inventore di questo genere, viene da oltr'alpe: il regista francese Yves Robert di cui è prossima l'uscita in Italia dell'ultimo film, «Coraggio scappiamo» *con Catherine Deneuve e Jean Rochefort. Robert, dopo il esordio nella regia con un film che fece molto parlare e molto divertire,* «Gli uomini non pensano che a quello» *e il grosso successo di* «La guerra dei bottoni», *nel 1964, mise in pista* «Pierino la peste», *anche nell'originale il altro, Bébert, l'equivalente francese.*

La chiave dei film di Robert è quella dell'ironia, delle situazioni e dialoghi brillanti. è in questa chiave, appunto, in «Coraggio scappiamo» *racconta il dramma di un che vincere la vigliaccheria. Dice il regista:* «Già all'inizio del film viene data una chiara dimostrazione di questo aspetto del temperamento del protagonista. Siamo in un albergo di Amsterdam. L'uomo, Martin, è a letto fra le braccia di Eva (la Deneuve). Ecco che, d'improvviso, arrivano dalla camera vicina le urla e i rumori sconvolgenti di una rissa. "Vai un po' a vedere cosa sta succedendo" dice la donna all'uomo. Egli si infila la vestaglia ed esce nel corridoio. si accosta alla porta al di là della quale infuria la tempesta. non tenta di entrare. Resta fuori, bloccato dalla paura».

Non c'è proprio niente da fare. Martin è stato sempre codardo, anche da bambino. non è colpa sua, è una questione ereditaria, anche suo padre, sua madre, i suoi nonni erano così. «Egli — *spiega Robert* — si era sempre comportato come il personaggio che Jules Renard descrive in questo modo: «*Dato che non ascoltava altro che il suo coraggio, che gli diceva nulla, si guardava bene dall'intervenire*».

C'è un altro episodio. All'aeroporto, la donna gli indica uomo che l'ha importunata: «Sarebbe il che tu intervenissi» *gli dice. Lui si avvicina all'uomo e, sapendo che la donna non può ascoltare le sue parole, gli chiede l'orario dei treni per Tunisi. L'altro si scusa per non saperlo.* «E' questa una tipica trovata geniale — *dice Robert* — di vile, che si barcamena per nascondere agli altri la propria codardia».

«CORAGGIO SCAPPIAMO»

è anche vigliaccheria debolezza, o piuttosto impennata di ritrovato coraggio, il fatto che egli, per seguire come un cagnolino la donna cui si è innamorato, abbandoni il passato, il presente, il lavoro, la moglie, i figli il paese? «Qui i pareri potrebbero essere diversi. — *Dice Robert* — Per la donna che l'ha stregato è probabilmente audacia e determinazione ma per la moglie piantata in asso, per i figli, per gli amici, per la gente-bene è invece vigliaccheria incoscienza.

Ma l'intento del regista non è quello di costringere lo spettatore alla fatica di risolvere il problema. Egli racconta una avventura d'amore in cui la donna è vistosamente più energica e decisa dell'uomo. Una parabola, dunque, che affronta un aspetto della società moderna: «Ormai è risaputo — *dice Robert* — che il vero sesso debole è quello dell'uomo. E nel mio film è appunto l'uomo, più molle fragile, a farsi angariare e dominare dalla donna».

E la donna, in questo film, è per la precisione Catherine Deneuve, che tipo è? «Non è una avventuriera, non è una spia, e non è una ladra internazionale. E' solo donna molto indipendente, inquieta, che non chiede nulla, almeno in modo esplicito, al suo uomo. Non è sposata, è libera, è tuttavia non sopporta di essere chiesta in moglie. Perché?...Bè, questo si capirà soltanto alla conclusione del film».

In attesa di verificare questa sorpresa sia davvero consistente, diciamo che Yves Robert non si è ritrovato sul set per fortunate circostanze, figlio d'arte e cose del genere. Prima di arrivarci ha fatto diversi mestieri, prima ancora di tentare la carriera dell'attore di cabaret e poi di teatro e di cinema. Ma Robert non ha girato molti film dal suo esordio. (Dopo quelli che abbiamo citato ci sono stati I sette falsari, Alexandre, Un uomo felice, Certi piccolissimi peccati). *A proposito delle sue esperienze Robert dice:* «Secondo me un film è soprattutto l'opera di un autore. è allora il problema di un regista è di restare quello che è, sia pure nella diversità dei produttori, degli sceneggiatori, degli autori e degli attori che concorrono a fare il film».

Lamberto Antonelli

Ma lei preferisce Alain Delon

PARIGI — *Il cinema francese ha creato la coppia dell'anno. Alain Delon e Catherine Deneuve appariranno finalmente insieme nel film* Choc *che il regista Robin Davis si accinge a girare. L'impresa ha già risonanza internazionale, le foto dei due attori fanno da copertina ai settimanali che contano («Paris-Match») mentre i produttori hanno già venduto — a scatola chiusa — il loro film in tutto il mondo, compresi i paesi arabi e l'Asia.*

Dopo aver girato con partners quali la Moreau, Simone Signoret, Brigitte Bardot, Shirley MacLaine, Jane Fonda e Romy Scheuder, Mister Borsalino incontra la «bella di notte» per un cinema come quello francese che ancora oggi fa sogni di grandezza sulla coppia Gabin-Morgan, coppia ferro ma anche d'anteguerra. E' tempo rinnovarsi.

«Il nostro è matrimonio cinematografico» *ha detto Delon ai giornalisti.* «Un matrimonio che funziona», *conferma la Deneuve. I due attori vanno d'accordo sul set, si stimano professionalmente e sentono di interpretare un ruolo che esce dal copione per diventare avvenimento, il fatto di cui si parla.*

«Catherine una attrice straordinaria», *sintetizza Delon.* «Mi chiedo perché mai questo incontro sia avvenuto prima», *dice stupita Deneuve.* «Catherine è precisa, attenta, poi è una donna stupenda: la partner ideale».

Nel film (la cui trama è top secret) Delon interpreta il ruolo di un killer, la Deneuve è un'avventuriera.

ABBONAMENTO A 4 SPETTACOLI
Settore A 25.000
Abbonamenti in dal 3 febbraio presso la Biglietteria Teatro Regio p.za Castello 215 - Tel.
Spettacoli riservati alle scuole: confermare prenotazioni Ufficio Attività Promozionali Tel. 549.126

TEATRO REGIO di TORINO
STAGIONE DI BALLETTI 1982
11 febbraio - 6 giugno al Teatro Alfieri
BALLET THEATRE DI JOSEPH RUSSILLO coreografie di J. Russillo
CORPO DI BALLO DEL TEATRO REGIO coreografie di G. Carbone, B. Cullberg, K. Joos
BALLET THEATRE DI BIRGIT CULLBERG coreografie di M. Ek, J. Kylian, B. Cullberg
CORPO DI BALLO DEL TEATRO REGIO coreografie di M. van Hoecke

TEATRO STABILE TORINO
Al Carignano, ore 20,30
Il Piccolo Teatro di Milano in
TEMPORALE
di Strindberg - Regia
ULTIMI 5

TEATRO CABARET CENTRALINO
Sino a domenica ore 22 Cabaret
Inf. pren. 837.500 - soci

TEATRO - Ore 21
FRANCO
BARBERO
nel grande successo comico
LA CASTELVERDE-EMMECI'
Tel.

TEATRO ERBA
AMIEL
Seminario di mimo
Informazioni, iscrizioni e prenotazioni spettacoli per la Teatro Nuovo -

TEATRO STABILE TORINO
Al Teatro Nuovo domani ore 20,30
L'OPERA DELLO SGHIGNAZZO
di DARIO FO
Spettacolo in abbonamento
Tel. 544.562 - 556.246 - 680.688

TEATRO ITALIA
Tel. 696.40.21
questa sera ore 21,15
GIPO
nella novità comicissima

STABILE
Da oggi si prenota per
LA VENEXIANA
di Ignoto Veneto del Cinquecento
Regia di COBELLI
Compagnia La Loggetta / Centro Teatrale Bresciano
Spettacolo in abbonamento al TEATRO ADUA dal 9 febbraio
Tel 544.562 - 556.246

alla
CO.Auto
la tua concessionaria
Ford
diaglia
l'assegno di 400.000 lire
puoi utilizzarlo sul Salino 1981!
compra subito
la tua FIESTA, la tua ESCORT
o il tuo TRANSIT e, se vuoi,
ritiri in primavera
(non conviene attendere)

Al Millie's Club della tv c'è anche lo spogliarello

Rete tre: tredici puntate da Torino di un nuovo show

L'«ANGELO» PAOLO POLI MILENA VUKOTIC E TULLIO

TORINO — L'improbabile America degli Anni Trenta orecchiata da romanzi avvincenti e film mirabolanti è già stata filtrata dalle malinconiche canzoni di Paolo Conte. Ora, nuovamente in Piemonte, se ne conoscerà anche versione televisiva attraverso le tredici puntate di *Un doppio tamarindo caldo corretto panna* che il regista Massimo Scaglione dirige e monta negli studi di Montebello.

In sostanza le 13 puntate di un'ora ciascuna che andranno in onda di domenica pomeriggio sulla Tre nazionale hanno ambiente fisso un improbabile Millie's Club, il locale notturno che materializza le fantasie di chi ha perso le notti rimuginando le coreografie di Busby Berkeley o riascoltando i blues di Bessie Smith e di Louis Armstrong. Nel Millie's agiranno l'omonima proprietaria, tipo autentico di sognatrice affidato a Vukotic, e detective sbruffone mezzo sprovveduto impersonato da Tullio Solenghi.

Le loro baruffe e soprattutto le loro avventure giallo-rosa scoloriranno poi a semplici pretesti l'introduzione di numeri di classe ritmati dall'orchestra di Raf Cristiano: Paolo Poli, ovviamente travestito, Miranda Martino, il naso rifatto, hanno registrato i loro interventi mentre si affacciano negli studi Bruno Lauzi per cantare, Marina Pagano per commuovere, Luciano Savignano per danzare e Franca Gonella per spogliarsi.

Sono già scritturati, questo inedito cartellone, Giorgio Gaslini, Gigliola Negri, Raffaella De Vita, Gipo Farassino, Francesca Romana Coluzzi e — finalmente un'americana che scherza — il soprano Gloria Davy. Molti di questi interpreti saranno riciclati come ballerini dalle coreografie di Roberto Fascilla, infine un quartetto di attori (Versace, Brusa, Durano e Lottero) promette che farà di tutto.

Clericetti e Roderi, gli autori che con Scaglione hanno già conosciuto in radio la positiva esperienza di *L'aria che tira*, puntano chiaro e netto al divertimento con un riferimento all'attualità. Ad esempio il solito sketch tratta delle bianche è stato variato in modo pedinare banda che trasforma le donne bianche in «colf» di colore per soddisfare le esigenze di mercato. Persino i bronzi di Riace andranno a turbare le memorie nostra America.

Clericetti è sicuro di vincere la battaglia dell'umorismo in tv perché, secondo il maestro Marchesi, *«è difficile scrivere abbastanza male come vuole Raf»*. Roderi conta di dire no al razzismo intellettuale creato da chi impone spettacoli senz'essere pratico di spettacoli.

p. per.

FRANCA GONELLA SI CON QUESTO COSTUME

Tanti videogialli in cantiere

Rete Due: 5 episodi di Rosa - Rete Uno: 4 telefilm di Fellini

L'«ISPETTORE» TROISI SILVIA MONELLI

TORINO — *Alcuni anni fa la rete due realizzò serie gialli scritti da Enrico Rosa il cui titolo era «La del cavallo». Questi sceneggiati, che ebbero un notevole successo di pubblico, erano basati sullo scontro tenace dei due protagonisti-antagonisti sulla risoluzione sorpresa della vicenda. Proprio in questi giorni, presso il centro-tv di Torino si sta registrando una serie di gialli che si riallaccia precedente per caratteristiche delle storie, delle situazioni dei dialoghi oltre che per il numero ridotto dei personaggi, per il molto contenuto e per mantenimento dell'elemento sorpresa. Questa serie che si intitola* L'indizio, *si deve allo stesso autore precedente, Enrico Roda, mentre la regia è di A. Camilleri.*

«Anche in questo — *spiega il regista* — il ribaltamento all'ultimo momento di quello che sembrava un già chiuso è la chiave di lettura di queste storie. Si tratta però, questa volta, di una serie di indagini di polizia con due personaggi fissi, simpaticamente antagonisti: il commissario, impersonato dall'attore Lino Troisi e il aiutante Foglino, l'attore Mauro Avogadro».

«C'è poi un terzo personaggio fisso: la fidanzata commissario. Questa figura femminile che apparirà in una sola di ogni episodio, e che ha un ruolo strano e divertente sarà impersonata dall'attrice Ida Benedetto».

«Grazie ad un trascurabile indizio o ad un irrilevante del colpevole, il commissario ed il suo vice riusciranno di volta in volta, più brillantemente, a risolvere i casi che sembravano all'inizio troppo semplici».

Gli episodi questa nuova serie saranno cinque della durata di un'ora circa, ognuno storie personaggi diversi. I titoli nell'ordine sono: Il terzo colpo; Domenica di Ferragosto; Alibi a doppio taglio; Ileana addio; Il cliente nome. *Tutti e cinque gli episodi sono stati girati interamente in studio, tranne che per breve intervento esterno all'inizio di ogni storia. Il sistema realizzazione quello elettronico.*

Federico Fellini inizierà a girare, a partire dal prossimo mese di giugno, quattro telefilm polizieschi per la Rete Il regista dopo aver abbandonato il progetto di un film ispirato all'affondamento del «Titanic», sembra ormai deciso portare termine la realizzazione dei quattro telefilm polizieschi.

FEDERICO FELLINI: MILIARDI

Come è abitudine, pochi i particolari questo progetto di Federico Fellini. Sino a questo momento si conosce solamente l'argomento: filo conduttore, costituito da un investigatore, un poliziotto, che indagherà nell'Italia di oggi su uno sfondo drammatico, ma la consueta chiave ironica felliniana. La durata delle riprese è prevista in sei mesi ed il costo iniziale è di 4-5 miliardi.

Il regista sembra anche propenso abbandonare Cinecittà per effettuare riprese esterni sia a Roma che in altre parti d'Italia. Nei prossimi giorni Fellini si incontrerà con dirigenti della Rai e della Sacis (che distribuirà in tutto il mondo i quattro telefilm, della durata di un'ora l'uno) per mettere punto definitivamente particolari. Intanto il regista sta lavorando alla sceneggiatura.

A questo progetto, che segna il ritorno in tv di Fellini dopo il di Prova d'orchestra, *interessati, per momento, una trentina di organismi televisivi tutto il mondo. La Sacis presenterà il progetto a Cannes in occasione del prossimo (Mercato internazionale del cinema televisivo in programma Maggio). Non ha ancora stabilito dei quattro telefilm sarà effettuata anche una versione cinematografica. dato l'argomento la natura del progetto sembra escludere.*

L'esaurito al Circo di Mosca

I cavalieri cosacchi del Cuban dànno l'arrivederci agli spettatori

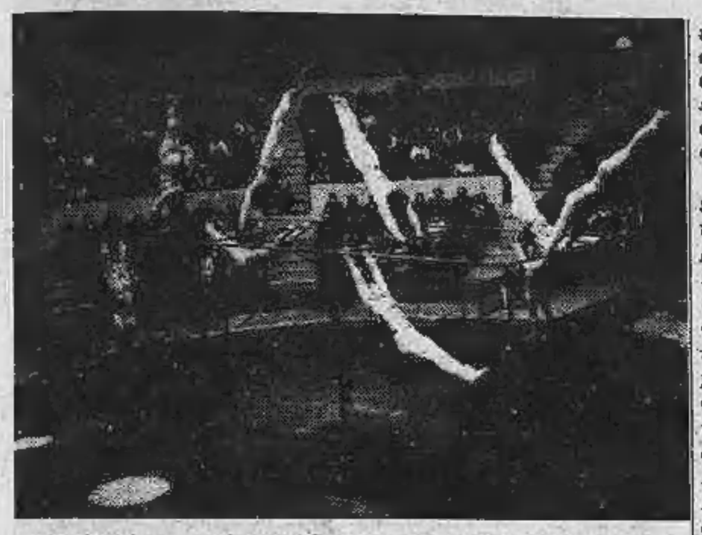

TORINO — *Proseguono con successo al Palasport le repliche del Circo di Mosca. La troupe di artisti sovietici (che si esibisce a Torino fino a domenica 7 febbraio, tappa successiva: Bologna) raccoglie ogni giorno nei due spettacoli in programma lunghi applausi e calde manifestazioni d'entusiasmo.*

La serie delle attrazioni s'inizia con un nutrito numero di cani ammaestrati (di taglie e razze diverse) che oltre alle consuete capriole e agli esercizi di equilibrio su due zampe, giocano un'animata partita a pallone. Gli animali prestano anche il loro muso a dei semi-automi che suonano la chitarra o sfilano in parata salutando con un fazzolettino. Completa il cast un orso ammaestrato che salta la corda e fa gli inchini e due alani che corrono a rotta di collo portando in groppa due scimmiette.

Seguono le evoluzioni aeree offerte dai coniugi Reznikov su di una specie di aeroplanino, con tanto di elica, che gira in tondo sopra la pista. Sostenuta dai denti del consorte e da un sottile filo d'acciaio (come prescrive la legge in Russia per gli esercizi più spericolati) l'agile acrobata in più di un'occasione lascia gli spettatori senza fiato.

Dopo un valido sestetto (cinque uomini e una donna) di saltatori acrobatici, si torna a stare con il fiato sospeso con un'altra coppia: i Beniaminovi. Lei si arrampica su una pertica, sorretta con la testa dal marito, si mette in equilibrio su di un solo piede e aspetta paziente in quella posizione che il suo compagno completi il numero salendo su di una scala in bilico.

In programma vi è pure un suggestivo numero di sei ginnasti alle prese con le sbarre fisse (che si conclude con un'esibizione simultanea sotto uno spettacolare effetto di luci stroboscopiche). Tocca poi a un'altra valente artista compiere dei salti mortali restando sempre in equilibrio su di una sbarra sostenuta da due aiutanti. Altro entusiasmo lo suscita il giocoliere Sergei Ignatov e subito dopo la signora Podcernikova che ottiene altri consensi con i suoi orsi ammaestrati che chiudono la prima parte dello show.

Si riparte con Vladimir Shevcenko e sua moglie (che gli fa da aiutante) che regalano brividi ed emozioni con una dozzina di tigri, leoni e leonesse tutt'insieme nella gabbia montata per l'occorrenza. Quindi una trapezista si cimenta su di un trapezio aereo. In seguito una giocoliera antipodista contorsionista strabilia tutti riuscendo a far girare intorno al suo corpo una ventina di cerchi dell'hula-hoop (dopo aver eseguito il medesimo esercizio con un numero di anelli inferiore ma restando in equilibrio su di una grossa palla). Applausi e risate anche per i tre clowns che riempiono i tempi morti tra le varie esibizioni.

Il finale vede in pista i cosacchi del Cuban con spericolate evoluzioni a cavallo e, come di consueto, segue la gran parata con tutti gli artisti che sfilano ringraziando il pubblico.

Ivano Barbiero

Aspra polemica sul circo sovietico

ROMA — Si inaspriscono le polemiche sul Circo di Mosca. Secondo Egidio Palmiri, presidente dell'Ente nazionale circhi, la tournée del complesso sovietico è irregolare. Pertanto ha presentato una denuncia alla procura di Torino: «Mi sono rivolto alla magistratura per denunciare la decisione del prefetto di Torino che ha consentito al Circo di Mosca di esibirsi nonostante la sua presenza in Italia sia irregolare. Palmiri spiega che per legge (esattamente secondo l'articolo 8 della legge n. 337 del 18-3-'68) le tournée dei circhi stranieri in Italia debbono essere autorizzate dal ministro del Turismo.

«Il ministro Signorello non ha ritenuto — afferma Palmiri — di convocare questa commissione né ha fatto in modo che il prefetto di Torino vietasse le rappresentazioni.

Walter Nones, che con Leo acther ha organizzato la tournée, ha detto che le dichiarazioni di Palmiri, sono prive di fondamento.

Bert Jansh al Conservatorio

Una voce, una chitarra e tanta tanta birra

TORINO — Ci voleva la chitarra di Bert Jansch, scozzese emigrato a Londra, per accendere sul disadorno palcoscenico del Conservatorio luci psichedeliche che degnamente valorizzassero un chitarrista capace di sintetizzare con due accordi, una canzone e una bottiglia di birra, vent'anni di folk d'oltre Manica. Un pubblico attentissimo e generoso d'applausi ha seguito quasi col fiato sospeso un repertorio che in parte attingeva all'abbondante produzione discografica di Jansch, in parte si riferiva a cose nuove in cui temi politici ed autobiografici sfociano in canzoni dense di riferimenti anche drammatici ad eventi recenti.

Let me sing (Lasciatemi cantare) intona ad esempio una particolarissima vena malinconica che Bert rinfresca di quando in quando incollandosi alla bottiglia di birra: la canzone, spiegherà dopo, *«è dedicata a Victor Jara, che venne fucilato in uno stadio durante il colpo di Stato di Pinochet»*. Duttile nella voce e nel rapporto con lo strumento, Bert emana una sorta di tristezza, una nostalgia da adolescente non esente dall'irruenza tipica dell'anima scozzese. Infatti legati alla tradizione della sua terra sono molti dei brani proposti alla platea torinese: brani in cui il racconto dell'avvicendarsi delle stagioni e il filo conduttore della povertà sono descritti da una voce potente, spontanea e da una tecnica strumentale capace di estrarre dalla chitarra la dolcezza del blues, il linguaggio della musica pop o il respiro del country.

Dopo vent'anni di palcoscenico e di sale d'incisione, un concerto le dà ancora qualcosa?

«*Certamente* — risponde Bert, leggermente a disagio nella fredda saletta messagli a disposizione dal Conservatorio — *un concerto è sempre una grossa emozione, e poi mi interessava partecipare a questa rassegna*».

Che impressione le ha fatto il pubblico torinese?

«*Se ne stanno zitti, sembrava non ci fossero. Però sentivo che non perdevano una nota. Per me è un po' strano vedere gente che non salta, non canta e non si muove quando suono: ma è anche logico, visto che non bevono, non fumano, non fanno niente... E poi l'ambiente qui è normale, non invita a esplodere...*».

Ha visto, però, che le han messo pure le luci psichedeliche...

«*Sì, mi vedevo verde, poi giallo e poi rosso. Penso si tratti di un omaggio alla mia musica*».

«E' vero che si riuniranno i *Pentangle*, il suo gruppo del periodo americano?

«*I Pentangle furono una pietra miliare del folk-rock. Ma non sempre i miracoli durano e difficilmente si ripetono. In ogni caso non ho nessuna anticipazione da fare*».

Neppure per annunciare un prossimo disco?

«*Questo sì. Uscirà presto una cosa mia e di Albert Lee. Una cosa diversa da tutto quello che ho fatto sinora. Qualcosa di specialissimo, cui tengo molto...*».

Marisa Di Bartolo

Tutti gli appuntamenti per chi vorrebbe uscire

Circo di Mosca — Oggi, alle 16, il Circo di Mosca offre uno spettacolo gratuito a 7000 bimbi delle scuole elementari torinesi. Il Circo resterà a Torino sino al 7 febbraio. Sta riscuotendo un buon successo.

Incontri del Regio — Alle 17,30 al Piccolo Regio, nell'ambito degli «Incontri», presentazione del balletto «Orfeo» di Joseph Russillo. La conferenza di presentazione è tenuta da Vittoria Doglio. Lo spettacolo del «Ballet Theatre» di Russillo sarà presentata al Teatro Alfieri a partire da giovedì 11 febbraio.

Teosofia — Alle 17,30, in via Giusti 5, conferenza della Loggia Unita dei Teosofi sul tema: «Un appello ai viventi per evitare la tragedia della morte nucleare».

Stars and stripes — Stasera alle 20,30 e 23,30 precise sarà proiettato al cinema Adriano di via Sacchi 65, il film in lingua originale «You only five twice», per la rassegna «Stars Stripes and Movies» organizzata da «International Club» e dal Circolo Arci «Il Matto».

Sull'animazione — Oggi, alle 17, presso la Biblioteca Caserma Lamarmora, corso Ferrucci 65b, nell'ambito del corso di aggiornamento sull'animazione, dibattito su «Le tecniche usate dall'associazionismo» con Dario Manuetti dell'Arci provinciale. E' organizzato dagli assessorati per la Cultura e per il Lavoro del comune di Torino.

Goethe Institut — Il Goethe-Institut inizia il 15 febbraio corsi accelerati di 4 mesi con frequenza di 6 ore settimanali. Esami di ammissione ed iscrizioni dall'8 al 10 febbraio, ore 9-12.

Vita per Torino — Al Circolo della stampa, alle 21,15, incontro con la scrittrice Dina Rebaudengo sul tema «Una vita per Torino». Conversazione con Enzo Biffi Gentili e Piero Femore, per l'uscita dell'ultimo volume della Rebaudengo «Le isole San Giovanni Evangelista e San Giorgio» (Daniela Piazza Editore).

Soprano uomo — Stasera, ore 20,30, al Cambridge Center di via Ponza 4, concerto di Paul Texel che canterà arie rinascimentali e barocche con voce di soprano. Al cembalo Teresina Manella.

Memory Night — Domani, al Ritual Cabaret di via Galliari 9, musica e show serale con «Memory night».

Al Centralino — Si replica fino a domenica lo spettacolo con Giorgio Porcaro e Valerio Liboni.

Teatro Nuovo — Domani, ore 20,30, la prima de «L'opera dello sghignazzo» di Dario Fo, produzione Teatro Stabile di Torino, con Maurizio Micheli e Nada Malanima.

Teatro Araldo — Si terrà a Torino la Rassegna di poesia «I versi commessi» in cui i poeti leggeranno testi scritti appositamente, rinnovando una sorta di poesia su commissione. Sono previste quattro serate in cui le letture si articoleranno secondo diverse varianti.

Il primo incontro, fissato per l'8 febbraio, prevede Poesia a tema con la partecipazione di Giò Ferri, Gilberto Finzi, Milli Graffi, Giorgio Luzzi, Roberto Precerutti.

Curatori degli spettacoli: Giovanna Ioli, Ulisse Jacomuzzi, Paola Mastrocola, i quali hanno scelto la formula della committenza perché risulti provato che le poesie lette in queste serate sono state scritte apposta; in tal modo la scrittura risulta già finalizzata alla lettura e la rassegna diventa un tentativo per verificare la possibilità di una trasmissione orale del messaggio poetico.

DA DOMANI MAURIZIO MICHELI

Il cinema non costa caro, e vi sono sale per tutte le borse.

Al **TEATRO GOBETTI**
in
«La cura 'd Carolina»
FRANCO BARBERO
e la sua compagnia
Sabato 6 febbraio
ore 15,30 a favore
della Croce Verde
***
Per informazioni tel. 274.12.54

TEATRO STABILE TORINO
Al Teatro Alfieri, ore 20,30
GLAUCO MAURI
in
IL SIGNOR PUNTILA E IL SUO SERVO MATTI
di Bertolt Brecht
con
ISA DANIELI ROBERTO STURNO
Regia di EGISTO MARCUCCI
ULTIMI 5 GIORNI

DOMANI all'OLIMPIA
La verità, tutta la verità, *tutt'altro* che la verità.

LA BROOKSFILMS LIMITED PRESENTA DI MEL BROOKS LA PAZZA STORIA DEL MONDO
CON MEL BROOKS · DOM DeLUISE · MADELINE KAHN · HARVEY KORMAN · CLORIS LEACHMAN
RON CAREY · GREGORY HINES · PAMELA STEPHENSON · SHECKY GREENE · SID CAESAR
E PER LA PRIMA VOLTA SULLO SCHERMO MARY-MARGARET HUMES
SCRITTO, PRODOTTO E DIRETTO DA MEL BROOKS · MUSICA DI JOHN MORRIS
EFFETTI SPECIALI DI ALBERT WHITLOCK

Rete uno

14 — **Un certo Harry Brent,** sceneggiato. Con Stefanella Giovannini, Alberto Lupo, Carlo Hintermann, Walter Maestosi, Franca Dominici. Regia di Leonardo Cortese. Terza puntata, replica
14,30 **Oggi al Parlamento**
14,40 **Male come funziono?,** documenti. Seconda parte
15 — **Lavori manuali per i beni culturali.** Documenti, nona puntata
15,30 **Lo spaventapasseri:** Il processo di Worzel, telefilm
16 — **Medici di notte:** Collaborazione internazionale, telefilm. Prima puntata — *Una ragazza prende un cardiotonico piuttosto potente e si sente male. Arriva il medico la porta difilato in sala di rianimazione. Occorre però far arrivare dall'estero un farmaco con estrema urgenza*
16,30 **240 Robert:** Pronta emergenza, telefilm. Prima puntata
17 — **Tg1 flash**
17,05 **Direttissima con la tua antenna,** attualità e varietà per i ragazzi
17,10 **L'isola del tesoro,** un cartone animato tratto dall'omonimo romanzo di Robert Louis Stevenson
— **Direttissima!** corrispondenza, attualità, spettacolo
17,30 **I sentieri dell'avventura:** Kim, telefilm tratto dal romanzo di R. Kipling
18,20 **I problemi del signor Rossi,** il settimanale economico della famiglia italiana
18,50 **Piccole donne:** La ragazza del Sud, telefilm — *Si celebra il primo anniversario della vittoria nordista. La cugina sudista di Jo, sentendosi umiliata dai festeggiamenti, decide di vendicarsi*
19,45 **Almanacco del giorno dopo - Che tempo fa**
20 — **Telegiornale**
20,40 **Sulle strade della California:** La lunga caccia, telefilm — *Due casi paralleli sono affidati alla sezione rapine. Il primo riguarda un motociclista solitario, dedito con successo alle rapine nei bar. Il secondo riguarda una gang specializzata in furti di medicinali. Quando un farmacista riconosce uno dei suoi assalitori questo lo rapisce*
21,45 **Cosa farò da grande,** inchiesta. Terza puntata: I predestinati
22,10 **Appuntamento al cinema**
22,15 **Mercoledì sport:** da Rieti: **Pallacanestro,** Acqua Fabia-Sibenka
— **Telegiornale**

Rete due

14 — In diretta da Firenze: **Il pomeriggio - Frate Indovino - L'opinione**
14,10 **L'ora della spia:** L'affare Stavisky, sceneggiato. Con Gigi Ballista, Giampiero Albertini, Ivana Monti, Cesare Barbetti. Regia di Luigi Perelli. Quarta puntata (replica)
15,20 **Follow me,** corso di lingua inglese per principianti e autodidatti. Seconda puntata
16 — **L'uovo mondo nello spazio,** varietà per i ragazzi. Secondo episodio: Non è tutto oro quel che splende
— **Galaxy Express,** cartoni animati. Seconda putata: Il vento rosso di Marte
16,55 **A tempo di musica:** Da «La biblioteca di Studio Uno»: **L'Odissea,** riduzione comico-musicale col Quartetto Cetra. Prima parte
17,45 **TG2 flash**
17,50 **Dal Parlamento - Tg2 sportsera**
18,05 **Muppet show,** varietà
18,30 **Spazio libero:** Aereoclub d'Italia: Volare, attualità
18,50 **Alla conquista del West:** Luke, telefilm. Prima parte — *Scampato ad un attentato, Luke Macahan si rende conto che la sua vita è appesa a un filo. In molti infatti sono decisi ad intascare la taglia di cinquemila dollari che pende sulla sua testa. Il solo modo per uscire dalla situazione è trovare il vero assassino del giudice. Due agenti federali gli propongono un patto fornendogli aiuto se lui riuscirà ad avere alcune informazioni su una banda che da un po' di tempo sta terrorizzando il Nuovo Messico e il Texas. Luke accetta*
19,45 **Telegiornale**
20,40 **Tg2 spazio sette,** fatti e gente della settimana. Attualità
21,30 **Delitto di Stato,** sceneggiato tratto dal romanzo di Maria Bellonci. Con Sergio Fantoni, Eleonora Brigliadori, Raoul Grassilli, Gianfranco Zanetti. Regia di Gianfranco De Bosio. Quarta puntata — *La tregua è definitivamente rotta e gli alleati francesi tardano ad arrivare. Intanto gli imperiali giungono alle porte di Mantova e tengono la città sotto il tiro delle bombarde.*
22,30 Dal Teatro Ariston di San Remo: **Tencottantuno,** ottava rassegna della canzone d'autore. Quarta puntata: **Deborah Kooperman, l'americana di Bologna**
23,05 **Tg2 stanotte**

Rete tre

16,55 **Lo scatolone,** antologia di cabarettisti nuovissimi, nuovi e seminuovi. Con Luigi Albertelli, Daniele Formica, Lalla Guya, Pingo. Replica
17,55 In tournée: **Pino Daniele,** cronaca di un'estate rock
19,35 **La solidarietà difficile:** Chiaromonte, un paese dentro di noi. Prima serie — *25 anni fa un sociologo localizzò Chiaromonte (a duecento chilometri da Potenza) «Le basi morali di una società arretrata». Oggi cosa è cambiato?*
20,05 **Dieci storie di bambini:** Il gatto del quartiere, replica - Intervallo con: **Una città tutta da ridere,** varietà. Con Maurizio Micheli
FILM 20,40 **L'uomo senza paura,** di King Vidor, con Kirk Douglas, Jeanne Crain, Claire Trevor, William Campbell, Richard Boone. Un western 1955 — *Lotta senza quartiere tra gli allevatori che vogliono disporre senza limitazioni dei ricchi pascoli e agricoltori che intendono invece recintare i campi da coltivare*
22,05 **Tg3.** Intervallo con: **Una città tutta da rider**
22,40 **Con Gregoretti nella città-spettacolo,** documenti

Svizzera

12,25 In Eurovisione da Schladming: **Campionato mondiale di sci:** slalom gigante femminile. Seconda prova
18 — **Per i più piccoli:** Nelly e Noè, cartoni animati di Granger Calveley
18,05 **Per i ragazzi:** Top, varietà e rubriche varie. Questa sera: Note, navi e... non lo sai, varietà
18,45 **Telegiornale**
18,50 **That's Hollywood,** una storia del cinema. Attraverso una serie di sequenze di film prodotti dalla Fox si celebra il cinema hollywoodiano dalla nascita ai giorni nostri
19,10 **Teledring,** gioco a premi
19,20 **Agenda '81-'82,** rubrica di attualità
19,45 **Teledring,** gioco a premi
19,50 **Il Regionale,** rassegna di fatti e avvenimenti della Svizzera italiana
20,15 **Telegiornale**
20,40 **Argomenti,** settimanale di informazione nazionale e regionale
21,30 **Musicalmente,** trasmissione musicale. Questa sera con Nazarè Pereira
22,10 **Telegiornale**
22,20 **Lo sport - Telegiornale**

Italia 1 58-41-25-23 (Antenna Nord)

16 — **Gli orsacchiotti di Chicago,** telefilm
16,30 **Bim Bum Bam,** per i ragazzi: Belfy e Lillipit, cartoni animati - Il cavaliere solitario, telefilm - I Superamici, cartoni animati - Belfy e Lillipit, cartoni animati
18,30 **Kodjak,** telefilm
19 — **Basket Usa Nba**
19,30 **Mister Roberts,** telefilm
20 — **I bambini del dottor Jamison,** telefilm
20,30 **Appesi ad un filo,** film per la tv. Terza puntata
FILM 21,30 **Gun Point,** di Alfred Werker, con Fred McMurray, Dorothy Malone, Walter Brennan. Usa western 1955 — *Durante una rapina due cittadini ammazzano il capobanda. Il fratello di questo giura vendetta, ammazza l'uno e cerca l'altro per ucciderlo. Questo chiede aiuto ai concittadini, ma tutti glielo negano* - **Oroscopo**
FILM 23 — **Sherlock Holmes e l'arma segreta,** di Roy William Neill, con Basil Rathbone, Nigel Bruce. Usa giallo 1952
0,30 **Progetto Ufo,** telefilm

Montecarlo

17,30 **Montecarlo news**
18,25 **Giocanzoniamo,** giochi a canzoni presentati da Roberto Arnaldi
18,55 **Shopping,** guida agli acquisti presentata da Paola Protasi
19,10 **Telemenù,** una ricetta al giorno e utilissimi consigli di cucina presentati da Wilma De Angelis
19,20 **Quella casa nella prateria,** telefilm. Con Michael Landon, Karen Grassle
20,15 **Notiziario**
20,20 **Editoriale,** commento del giorno a cura del Giornale Nuovo
20,25 **Quotazioni:** oro e titoli
FILM 20,30 **Milano calibro nove,** di Fernando Di Leo, con Gastone Moschin, Mario Adorf, Barbara Bouchet, Philippe Leroy, Lionel Stander, Frank Wolff. Italia, poliziesco 1972 — *Da un racconto di Scerbanenco: un piccolo delinquente ha rubato dei soldi alla sua gang. Cercano di farlo parlare in tutti i modi, ma lui non cede*
22,10 **Oroscopo**
22,15 **Monjiro,** samurai solitario, telefilm. Con Atuo Nakamura
23 — **Notiziario**
23,10 **Editoriale.**

Capodistria

16 — In Eurovisione da Schladming: **campionato del mondo di sci:** slalom gigante femminile
17,30 **Ciao ragazzi,** appuntamento con i più giovani: Il bambino è il gioco, documentario. **Prima puntata:** Cos'è il gioco?
FILM 18 — **Film,** titolo non pervenuto in tempo utile
19,30 **Alta pressione,** tramissione musicale - **Zig Zag,** cartoni animati
20,15 **Telegiornale - Punto d'incontro - Due minuti,** rubrica di attualità
FILM 20,30 **Il caso Raoul,** di Maurizio Ponzi, con Stanko Molnar, Delia Boccardo, Milena Vukotic, Alida Valli. Italia, drammatico 1975 — *Dopo aver vissuto una travagliata adolescenza tra fratelli strani e sbandati e genitori adottivi, sposa una dolcissima ragazza. Quando scopre che il fratello maggiore è in realtà suo padre diventa pazzo, uccide la moglie in un impeto di follia e finisce in manicomio criminale*
22 — **Telegiornale - Tuttoggi**
22,10 **Pattinaggio:** da Lione: campionati europei: coppe - **Telegiornale - Tuttoggi**

il meglio alla radio

UNO (FM 92, 1)

13,35 **Master.** Collegamenti, notizie e anteprime del mondo musicale. Programma di Wolfango Vaccaro
15 — **Errepiuno.** Radiopomeriggio di Lino Matti e Katia Sinò
16 — **Il Paginone.** Rotocalco sonoro di attualità culturale ideato e condotto da Giuseppe Neri
17,30 **Microsolco, che passione!** Novità discografiche nella musica classica. Programma di Salvatore Capri
18,30 Tonino Ruscitto presenta **Globetrotter.** Viaggio nel mondo dei 33 e 45 giri
19,30 **Radiouno jazz '82** I grandi del jazz moderno illustrati da Giacomo Pellicciotti
20 — **Retro scena.** Settimanale sui consumi dello spettacolo diretto da Carlo Raspolini
21,25 **Italia segreta.** Alla ricerca dei protagonisti in ombra. Programma di Giovanni Antonio Cibotto
21,52 **La loro vita.** Istantanee sui grandi della tavolozza. Programma di Renzo Nissim
22,27 Audiobox **La pallottola d'argento.** Programma di Massimo Acanfora e Marco Marcon 9ª puntata

DUE (FM 95,6)

14 — **Trasmissioni regionali**
15 — **Radiodue 3131** (II parte). Un programma d'intrattenimento in diretta
16,32 **Sessantaminuti.** Avvenimenti, attualità, curiosità e musiche del mondo dello spettacolo. Conducono in studio Sandro Merli e Claudia Di Giorgi
17,32 **Le confessioni di un italiano** di Ippolito Nievo. Lettura integrale a più voci diretta da Guglielmo Morandi
18 — **Le ore della musica** a cura di Laura Padellaro
18,45 Giovanni Gigliozzi presenta **La carta parlante** quel che si legge e quel che si dovrebbe leggere
19,57 **Il Convegno dei cinque**
20,40 GR 2 e Radiodue presentano **Non stop sport e musica.** Collegamenti diretti, servizi, interviste sui principali avvenimenti e personaggi del giorno e della settimana a cura di Mario Giobbe

TRE (FM98,2)

12 — **Pomeriggio musicale** a cura di Paolo Donati
15,30 **Un certo discorso.** Materiali di viaggio nel Mezzogiorno a cura di Pasquale Santoli
17,30 **Spazio Tre.** Musica e attualità culturali presentate da Anna Foa
21,10 **Donne in musica 1981.** Seconda rassegna di compositrici dai Conventi ai giorni d'oggi
22,45 **Antichi maestri orafi**
23 — Arrigo Zoli presenta **Il jazz**

G. R. P. Canali 42-60-66

FILM 14,15 **La ragazza del Palio,** di Luigi Zampa, con Diana Dors, Vittorio Gassman, Bruce Cabot, Tina Lattanzi, Enrico Viarisio. Italia, commedia 1957 — *Bella texana in vacanza in Italia s'innamora di un principe che la corteggia credendola miliardaria. Quando scopre che invece non lo è lui l'abbandona. Lei per vendetta fa vincere il Palio di Siena ad una contrada rivale della sua. Lui conquistato, la sposa*
15,45 **La donna bionica,** telefilm
16,50 **Grp flash**
17 — **Allegra fantasia,** per i ragazzi
17,55 **La banda dei ranocchi,** cartoni animati
18,30 **Gli gnomi della foresta,** cartoni animati
18,55 **La baia di Ritter,** telefilm
19,25 **Grp flash**
19,40 **Grp attualità**
19,45 **Noi verdi,** attualità
20 — **L'Evo di Eva,** telefilm
FILM 20,35 **Corte marziale,** di Otto Preminger, con Gary Cooper, Charles Bickford, Rod Steiger. Usa, drammatico 1955 — *Un generale statunitense difende con estremo accanimento la supremazia dell'aviazione rispetto alle altre armi dell'esercito. Quando accusa alcuni alti ufficiali di aver provocato per inettitudine un disastro aereo viene deferito alla corte marziale*
22,20 **Padre e figlio,** telefilm
23,15 **Grp flash**
FILM 23,30 **Pantera nera,** di Domenico Gambino, con Leda Gloria, Lauro Gazzolo. Italia, poliziesco 1941 — *Due poliziotti vengono uccisi in un night. Il terzo, più abile e fortunato, sgomina tutta la banda e riesce anche a concludere una storia d'amore*
0,30 **Dai giornali di oggi,** rassegna della stampa quotidiana
FILM 1 — **Due svedesi a Parigi,** di Jean Girault, con Philippe Nicaud, Jacques Jouanneau, Michel Galabru, Micheline Presle. Francia, commedia 1974 — *Salutata la moglie che parte per una vacanza, rimorchia due straniere e le porta a casa sua. La convivenza però si fa ingombrante e tenta di scaricarle ad un amico*
FILM 2,30 **Inferno giallo,** di Geza Radwany, con Maria De Tasnady. Italia, drammatico 1942
FILM 4 — **Il marito,** di Nanny Loy e Gianni Puccini, con Alberto Sordi. Italia, commedia 1958
FILM 5,30 **I moschettieri del re,** di Gunnar Olson, con Sture Lagerwall. Svezia, avventuroso 1942

Canale 5 Canali 32-36-43-61-69

FILM 14 — **Troppi mariti,** di Wesley H. Ruggles, con Jean Arthur, Melyn Douglas, Fred Mac Murray. Usa commedia 1940 — *Una donna perde il marito in un naufragio e si sposa con il suo migliore amico. Dopo un po' naturalmente torna a casa il primo, vivo e vegeto.*
16 — **Telefilm**
17 — **Lassie,** telefilm
17,30 **Pinocchio,** cartoni animati
18 — **La battaglia dei pianeti**
18,30 **Popcorn,** musicale
19 — **Agente speciale,** telefilm
20 — **Telefilm**
20,30 **Hazzard,** telefilm
FILM 21,30 **Trappola per un lupo,** di Claude Chabrol, con Jean-Paul Belmondo, Laura Antonelli, Mia Farrow. Francia commedia 1972 — *Medico sposa una donna bruttina e sottomessa e amoreggia con la bella cognata. A causa di questo si ritrova coinvolto in vari pasticci*
23,30 **Speciale Canale 5**
FILM 24 — **Annibale e la vestale,** di George Sidney, con Esther Williams, Howard Keel. Usa musicale 1955 — *Annibale perse semplicemente perchè pensava troppo ad una campionessa di giochi acquatici*

R.Tele Aosta Canali 62-31-35

FILM 16 — **Thrauma,** di G. Maretucci. Italia, drammatico 1977
17,30 **La punta dell'Istrice,** rubrica
18 — **La fabbrica di Topolino,** i cartoni animati di Walt Disney
18,30 **Lo sport**
19,30 **Valle d'Aosta notizie**
19,45 **Sandford and son,** telefilm
20,15 **La fabbrica di Topolino,** i cartoni animati di Walt Disney
FILM 20,45 **Il grande ribelle,** di Georges Lampin, con Louis Jourdan, Serena Vergano, Francisco Rabal, Bernard Blier. Francia-Italia, avventuroso 1963 — *Dal romanzo di Verne: il capo dei patrioti ungheresi combatte per liberare il Paese dagli Austriaci. Sua figlia s'innamora del governatore imperiale che è almeno un avversario leale. Altri maggiorenti austriacanti cercano invece di vendere alla polizia la pelle del patriota che comunque se la cava*
22,15 **Non è sempre caviale,** telefilm — *Un irreprensibile banchiere tedesco allo scoppiare della seconda guerra mondiale si ritrova senza volerlo a fare la spia per tre diversi Paesi*
23,15 **The collaborators,** telefilm

Telestudio (Retequattro) Canali 24-45

16,30 **Archie e Sabrina,** cartoni animati
17 — **Pinocchio,** cartoni animati
17,30 **Supercar,** cartoni animati
18 — **Giorno per giorno,** telefilm
18,30 **Quella casa nella prateria,** telefilm
19,45 **Bem,** cartoni animati
20,15 **Charlie's Angels,** telefilm - **90 secondi,** le opinioni che contano. Attualità
FILM 21,15 **Isadora,** di Karel Reisz, con Vanessa Redgrave, James Fox, Ivan Tchenko. Inghilterra, drammatico 1968 — *Inquieta vita della più celebre danzatrice moderna, tragicamente morta cinquantenne strangolata da una sciarpa impigliata in una ruota*
FILM 23 — **Cagliostro,** di Daniele Pettinari, con Bekim Fehmiu, Curd Jurgens, Rosanna Schiaffino, Massimo Girotti. Italia, drammatico 1975 — *Mago e guaritore Cagliostro raccoglie successi in tutta Europa. Inviso a un re e a un Papa sconta la sua sfrontatezza*
FILM 0,45 **Le femmine sono nate per fare l'amore,** di Val Guest, con Anita Sector. Inghilterra, commedia 1972

Quarta Rete Canale 22

14,30 **Charlotte,** cartoni animati
FILM 15 — **Duello a Santa Cruz,** con James Fields. Messico western 1966 — *Protagonista è una bellissima pistola col calcio di madreperla che passa di mano in mano attraverso duelli, rapine e battaglie varie. Alla fine la sua fama è enorme e un bandito fa di tutto per averla*
16,30 **Charlotte,** cartoni animati
17 — **Filmati musicali a richiesta**
18,30 **Lo sport:** Hockey
19,15 **Gundam,** cartoni animati
19,45 **Charlotte,** cartoni animati
20,15 **Oggi al cinema,** rassegna delle anteprime cinematografiche
FILM 20,30 **Kitosh, l'uomo che veniva dal Nord,** con George Hilton, Piero Lulli. Italia avventuroso 1968 — *Pistolero ha l'incarico di scortare un trasporto d'oro che fa gola ad una banda di fuorilegge arroccati sulle montagne attraverso le quali lui è costretto a transitare*
21,55 **Astropanorama**
22 — **Il soffio del diavolo,** telefilm
FILM 22,30 **Voglie pazze,** desideri, notti di piacere. Inghilterra commedia 1970
FILM 0,15 **Film**

Teleradio city Canali 44-47

14 — **La famiglia Bradford,** telefilm
15 — **Telefilm**
16,30 **Woobinda,** telefilm
17 — **Milcaro show,** musicale
17,15 **Daikengo,** cartoni animati
17,45 **Heidi,** telefilm
18,30 **La famiglia Bradford,** telefilm
19,30 **Love american Style,** telefilm
20 — **Starzinger,** cartoni animati
20,30 **E' fortissimo!** spettacolo musicale in diretta
FILM 23 — **Codice d'amore orientale,** di Piero Vivarelli, con Minerva Dali, Josè De Vega, Sayan Chantarviboon, Pung Sudannapat. Italia commedia 1974 — *Due giovani fuggono di casa perché i loro genitori si oppongono al matrimonio. Giungono quindi in una comunità dove un guru insegna ad amare nel modo più bello e appagante*
FILM 0,30 **Belle, licenze e amori del Decamerone segreto,** di Walter Pisani, con Malisa Longo, Patrizia Viotti, Antonella Patti. Italia commedia 1973 — *Un saltimbanco-cantastorie grazie alla propria astuzia riesce sempre a conquistare donne che per un motivo o per l'altro sono considerate impossibili* - **Film**

Quinta Rete Canale 47

15 — — **I-Zemborg,** cartoni animati
15,30 **Documentario**
16 — **Telefilm**
FILM 17 — **Buon funerale amigos paga Sartana,** di Anthony Ascot, con Gianni Garko, Antonio Vilar, Daniela Giordano. Italia, western 1970 — *Pistolero che ha assistito all'uccisione di un cercatore d'oro, ne rintraccia i mandanti. Poi li sfida tutti a duello*
18,30 **La principessa Zaffiro,** cartoni animati
19 — **I-Zemborg,** cartoni animati
19,30 **Buonasera con...**
20 — **Ivanhoe,** telefilm
FILM 20,30 **La battaglia del deserto,** di Mino Loy, con Robert Hossein, George Hilton, Frank Wolff, Rik Battaglia. Italia, guerra 1969 — *Superstiti di uno scontro con i tedeschi sono costretti a marciare nel deserto con due nemici momentaneamente alleati. I comandanti delle due parti imparano a stimarsi. La truppa inizia a litigare e mette mano alle armi*
22,15 **Bluey,** telefilm
23,15 **Il vendicatore di Corbeilleres,** telefilm
0,45 **Italian Situation,** telefilm

Videogruppo Canali 52-54-57

14,45 **Guida alla sopravvivenza,** annunci economici in diretta per telefono. Con Francesca Audero
15,30 **Cronaca di un incontro di basket**
16,30 **Gli antenati,** cartoni animati
17 — **Charlotte,** cartoni animati
17,30 **Lo scolattolo Bannertail,** cartoni animati per i più piccoli
18 — **Bomtree,** telefilm
18,30 **Butch Cassidy,** cartoni animati
19 — **Rubrica di attualità**
19,30 **Videonotizie**
20 — **Uau!,** cartoni animati
FILM 20,30 **L'esperimento del dottor K.,** di Kurt Neuman, con Vincent Price, Patricia Owens, Herbert Marshall. Usa fantascienza 1958. — *Processo ad una donna accusata di aver ucciso il marito. Lei si difende raccontando di come questo, scienziato bizzarro, sbagliando un esperimento si sia trasformato in un mostro mezzo uomo e mezzo moscone*
22,30 **Ruote in pista,** rubrica di automobilismo
23 — **Calcio mondiale:** campionato di calcio tedesco
23,30 **Videonotizie**
FILM 24 — **Film**

Tele Subalpina Canale 46

FILM 17,30 **La rapina più scassata del mondo,** di Frank Launder, con Frankie Howard
19 — **Parliamo di cristianesimo**
19,30 **Monkey,** cartoni animati
20 — **La principessa Zaffiro,** cartoni animati
20,30 **Karino,** telefilm
FILM 21 — **Otto dicembre 1941, Tokyo ordina: distruggete Pearl Harbor,** di S. Mutsubayashi, con Toshiro Mifune
22,30 **Uomo come vivi tu?**
23 — **La seconda guerra mondiale,** documentario
23,30 **Popi,** telefilm

Tv Flash Canali 39-26

17,30 **Cartoni animati**
FILM 17,55 **Vamos a matar Sartana,** di Mario Pinzauti, con George Martin. Italia western 1971
19,15 **Giochi della gioventù**
19,45 **Cartoni animati**
20,15 **Il mondo degli animali,** documentario
20,45 **Flash attualità**
21 — **Appuntamento con lo spettacolo**
21,45 **Dica 33,** rubrica sulla salute
FILM 22 — **Sangue sul sole,** di Frank Lloyd, con James Cagney, Sylbia Sidney
— **Flash attualità**

Rete Manila 1 Canali 37-44

FILM 14,30 **La carica delle mille frecce,** di George Wagner, con Robert Montgomery. Usa western 1957
FILM 16,30 **Grido di vendetta,** di Rolf Olse, con Thomas Fritsch. Germania western 1964
18,30 **Tarallucci e vino,** musica da Napoli
19,30 **Alle soglie dell'incredibile,** telefilm
22,30 **Telearte Manila,** asta telefonica in diretta
— **Telefilm**

Studio Nord Canali 49-43

FILM 16,15 **Robin Hood l'arciere di Sherwood,** di F. Bellmunt, con C. Bravo. Avventuroso
18 — **Birdman,** cartoni animati
18,40 **Monkey,** cartoni animati
19,05 **Giorno dopo giorno,** almanacco
19,15 **Canavese oggi**
19,40 **Guida al risparmio**
FILM 20,50 **Love story a Bangkok,** di Franz Gottlieb, con R. Black. Germania commedia 1973
22,30 **Canavese oggi**
FILM 23 — **La ragazza dalla pelle che scotta,** di R. Russo, con Krista Neil. Italia drammatico

Telecupole Canali 57-64

FILM 13 — **Film,** titolo non pervenuto in tempo utile
14,30 **Diapolon,** cartoni animati
15,30 **Telefilm**
16 — **Il mondo dei bambini,** rubriche in diretta presentate da Oria Conforti
18 — **Diapolon,** cartoni animati
19 — **Sport e brivido**
19,30 **Spazio 4**
20,30 **Telefilm**
21,30 **La trattoria dei ricordi,** varietà piemontese in diretta
FILM 24 — **Film**

A3 Piemonte 33-25-27-71-39

15 — **Diapolon,** cartoni animati
15,30 **Le favole della foresta,** cartoni animati
16 — **Giorno per giorno,** telefilm
16,45 **Le crociate,** telefilm
17,10 **I pionieri di Algoa Bay,** telefilm
18,40 **Tigerman,** telefilm
20 — **Parliamone,** attualità
20,50 **Top,** novanta minuti di spettacolo con voi. Con Ric, Gian, i Gufi, Renzo Villa e il meglio di Antenna 3
FILM 22,20 **Film,** titolo non pervenuto in tempo utile

STAMPA SERA

PRIME VISIONI

Ambrosio — c. Vitt. Emanuele 52 — Tel.: 547.007 — Lire 4000
Il marchese del Grillo, di Mario Monicelli, con Alberto Sordi, Paolo Stoppa, Marc Porel (Italia - Col.) — Nella Roma papalina del primo '800, marchese fa da mediatore fra il Papa (suo amico) e il popolo. Non vietato. **Commedia**
14,40; 17,10; 19,40; 22,25 ★★★ / ●●●●●

Ariston — v. Lagrange 31 — Tel. 546.147 — Lire 4000
Red e Toby nemiciamici, prod. Walt Disney (Usa - Colori) — Cucciolo e volpacchiotto crescono insieme, ma poi Toby viene addestrato alla caccia. Quando ritrova Red è combattuto fra il dovere e l'affetto. **Disegno animato**
15,40; 17,20; 19; 20,40; 22,20 ★★★ / ●●●●●

Arlecchino — c. Sommeiller 22 — Tel. 587.190 — Lire 4000
I fichissimi, di Carlo Vanzina, con Diego Abatantuono, Jerry Calà, Simona Mariani (Italia - Colori) — Contrasti tradizionali fra milanese e «terrunciello», prima nemici e poi addirittura cognati. Non vietato **Commedia**
16,15; 18,40; 20,35; 22,30 ★ / ●●●●●

Astor — v. Viotti 8 — Tel. 519.516 — Lire 4000
Fantasia, di Walt Disney (Usa - Colori) — Nella nuova edizione stereofonica i temi musicali di Bach, Ciaikowski, Stravinski, Beethoven, Schubert, illustrati a disegni animati e diretti da Stokowski con l'Orchestra di Filadelfia **Dis. anim.**
16,05; 18,15; 20,20; 22,30 **Riedizione '40**

Augustus — p. C.L.N. 248 — Tel. 530.714 — Lire 4000
Testa di quoio, di Giorgio Capitani, con Paolo Baroni, Cristiano Censi, Leo Gullotta, Maurizio Micheli (Italia - Colori) — Impresa farsesche degli uomini del nuovo corpo specializzato nell'antiterrorismo. Non viet. **Commedia**
16,30; 18,30; 20,30; 22,30 ★ / ●●●●

Capitol — v. S. Dalmazzo 24 — Tel. 540.505 — Lire 4000
Atmosfera zero, di Peter Hyams, con Sean Connery, Peter Boyle, Frances Sternhagen, Kika Mrkham (Usa - Colori) — Su una luna di Giove, la follia miete i ministeri. Il Commissario Connery indaga... Non viet. **Fantascienza**
16,35; 18,35; 20,35; 22,35 ★★★ / ●●●●

Centrale D'ESSAI — v. C. Alberto 27 — Tel. 540.110 — Lire 3500
L'uomo di ferro, di Andrzej Wajda (Polonia - Colori) — In seguito al precedente «Uomo di marmo», la storia di un giornalista del regime che cerca prove di attività antisociale contro un sindacalista. Non vietato **Drammatico**
17; 19,40; 22,15 ★★★★ / ●●●●

Cristallo — v. Goito 5 — Tel. 650.71.00 — Lire 4000
I fichissimi, di Carlo Vanzina, con Diego Abatantuono, Jerry Calà, Simona Mariani (Italia - Colori) — Contrasti tradizionali fra milanese e «terrunciello», prima nemici e poi addirittura cognati. Non vietato **Commedia**
16,15; 18,30; 20,30; 22,30 ★ / ●●●●●

Doria — v. Gramsci — Tel. 542.422 — Lire 4000
Il principe della città, di Sidney Lumet, con Treat Williams, Jerry Orbach, Richard Fornijy (Usa - Colori) — Poliziotto corrotto è usato dai suoi superiori per svelare i legami fra polizia, mafia e magistratura. Non viet. **Poliziesco**
16,20; 19,15; 22,15 ★★★ / ●●●●

Gioiello — v. C. Colombo 31 — Tel. 500.760 — Lire 4000
1997: fuga da New York, di J. Carpenter, con K. Russel, D. Pleasence, L. Van Cleef, E. Borgnine (Usa - Col.) — Ultimi anni del secolo in corso, città americana sarà trasformata in un allucinante carcere fortificato. Non viet. **Fantascienza**
16,30; 18,30; 20,30; 22,30. ★★★★ / ●●●●●

Keller STUDIO — v.le Mad. Camp. 1 — Tel. 215.613 — Lire 4000
Professione... giocattolo, di Francis Veber, con Pierre Richard (Francia - Col.) — Figlio vizlato di ricco industriale si fa comprare un giornalista; **Bolero**, di Claude Lelouch, con G. Chaplin, R. Hossein, J. Caan (Fr. Col.) **Commedia. dram.**
19,20; 21,15 ★★★ / ●●●

Ideal — c. Beccaria 4 — Tel. 541.523 — Lire 4000
Innamorato pazzo, di Castellano e Pipolo, con Adriano Celentano, Ornella Muti (Italia - Colori) — Conducente d'autobus romano si innamora a prima vista di bellissima principessa in giro per Roma in incognito. Non viet. **Commedia**
16,30; 18,30; 20,30; 22,30 ★ / ●●●●●

Lilliput — v. XX Settem. 15 bis — Tel. 537.100 — Lire 4000
Bronx, 41° distretto polizia, di Daniel Petrie, con Paul Newman, Edward Asner (Usa - Colori) — Movimentata vita di un poliziotto distaccato in uno dei distretti più turbolenti di New York. Vietato 14. **Poliziesco**
15,30; 17,50; 20,10; 22,30 ★★★ / ●●●●●

Lux Gall. S. Federico — Tel. 541.283 — Lire 4000
Culo e camicia, di P. Festa Campanile, con E. Montesano, R. Pozzetto, L. Mastelloni, M. R. Omaggio (Italia - Col.) — Vicende farsesche intorno a una coppia di «diversi», messa in crisi dall'arrivo di una donna. Non viet. **Commedia**
15.20; 17,40; 20,05; 22,35 ★★ / ●●●●●

Nazionale — v. Pomba 7 — Tel. 518.850 — Lire 4000
Il tempo della mela, di Claude Pinoteau, con Claude Brasseur, Brigitte Fossey, Sophie Marceau (Francia - Colori) — Fresca e innocente storia d'amore fra due adolescenti con tanta voglia di divertirsi. Non vietato **Commedia**
15,15; 16,40; 18,35; 20,30; 22,30 ★★★ / ●●●●●

Olimpia — v. Arsenale 31 — Tel. 532.448 — Lire 4000
Stati di allucinazione, di Ken Russell, con William Hurt, Blair Brown (Usa - Colori) — Giovane professore di Harvard ingerisce misteriosa pozione che lo fa regredire al livello pre-natale di cromosoma. Vietato 14 **Drammatico**
15,10; 17,05; 18,45; 20,40; 22,30 ★★★ / ●●●●

Reposi — v. XX Settembre — Tel. 531.498 — Lire 4000
Frecchia la belva umana, di Neri Parenti, con Paolo Villaggio, Anna Mazzamauro, Lino Banfi (It. - Col.) — L'oscuro impiegatuccio è questa volta coinvolto negli equivoci creati dalla sua rassomiglianza con criminale. Non viet. **Commedia**
16,30; 18,30; 20,30; 22,30 ★★ / ●●●●●

Romano — Galleria Subalpina — Tel. 510.145 — Lire 4000
Mephisto di Istvan Szabo, con Klaus Maria Brandauer (Germ. Dem.-Ung. - Colori) — Dal romanzo di Klaus Mann, la storia di un grande attore asservito al regime nazista. Segnalato dalla critica. Non viet. **Drammatico**
15; 17,20; 20; 22,30. ★★★★ / ●●●●

Studio Ritz — v. Acqui 2 — Tel. 830.521 — Lire 3500
S.O.B. Son of bitch (Figlio di buona donna) di B. Edwards, con J. Andrews, W. Holden (Usa - Col.) — Dal regista di «10» e della simpatica «Pantera rosa», ultima interpretazione dell'attore recentemente scomparso. Non viet. **Commedia**
16; 18,10; 20,20; 22,30 ★★★★ / ●●●

Vittoria — v. Roma 366 — Tel. 561.789 — Lire 4000
Bollenti spiriti, di Giorgio Capitani, con Johnny Dorelli, Gloria Guida, A. Russo, L. Del Santo (Italia - Col.) — Fantasma di un castellano medievale, ancora vergine, si aggira per soddisfare le sue voglie. Non viet. **Drammatico**
16,40; 18,40; 20,40; 22,40 ★★ / ●●●●

edizioni originali

Adriano — v. Sacchi 65 — Tel. 587.715
You only live twice. Film in lingua originale. Ap. ore 20; ultimo 22,30.

PROSEGUIMENTI

Acapulco — v. Donizetti 6 — Tel. 651.264 — Lire 2000
Una dura lezione di realismo Usa: **Rapacità**, di E. Von Stroheim. Organizzato Quartiere San Salvario ore 17 e 21

Arco-Inc. — c. Pr. Oddone 31 — Tel. 484.621 — Lire 3000
The Elephant man, di David Lynch, con A. Hopkins, J. Hurt, A. Bancroft (Usa - Colori) — Il dramma del «diverso» visto attraverso la storia di un uomo dalla testa enorme e sfigurata, emarginato come «mostro». Viet. 14 **Drammatico**
20; 22,30 ★★★ / ●●●

Eliseo — p. Sabotino — Tel. 735.88.15 — Lire 2000
Casta e pura, di Salvatore Samperi, con Laura Antonelli, Fernando Rey, Massimo Ranieri (Italia - Colori) — L'accoppiata Antonelli-Samperi torna insieme in un film che continua la tematica intrapresa in «Malizia. Viet. 14. **Commedia**
20,30; 22,30 ★ / ●●●●

Faro — v. Po 30 — Tel. 832.214 — Lire 2200
Nessuno è perfetto, di P. Festa Campanile, con R. Pozzetto, O. Muti (Italia - Colori) — Giovanotto agiato e vedovo sposa in un matrimonio lampo una bellissima indossatrice, ma scopre che lei un tempo era lui. Non vietato. **Commedia**
16,20; 18,20; 20,20; 22,20 ★★★ / ●●●●

Fiamma — p. Trieste 57 — Tel. 372.057 — Lire 2000
I guerrieri della notte, di Walter Hill, con Michael Bech, James Remar, Deborah van Vankelbourg (Usa - Colori) — A New York capo di una piccola banda di teppisti vuole ottenere il controllo completo della città. Viet. 18. **Drammatico**
20; 22,20 ★★★ / ●●●●

La Perla — c. De Gasperi 26 — Tel. 584.791 — Lire 3000
Excalibur, di John Boorman, con Nicol Williamson, Nigel Terry, Helen Mirren (Eire - Colori) — Con la spada fatata e con l'aiuto del Mago Merlino, Artù diventa re; ma non ha fatto i conti con sua moglie Ginevra **Fantastico**
16,15; 19,10; 22,10 ★★★ / ●●●●●

TEATRI

PICCOLO REGIO: ore 17,30 «Gli incontri del Regio» **Ballet Theatre** di Joseph Russillo e cura di Vittoria Doglio. Ingresso libero.
ALFIERI - TEATRO STABILE ore 20,30 **Il signor Puntila e il suo servo Matti**, di Bertolt Brecht. Regia di Egisto Marcucci con Glauco Mauri, Isa Danieli, Roberto Sturno. Comp. Glauco Mauri. Spettacolo in abbonamento. Tel. 544.562 - 556.246 - 535.440. Ultimi 5 giorni.
CABARET VOLTAIRE (via Cavour 7) riposo.
CABARET VOLTAIRE - ERIDANO (c. Casale 106) riposo.
CARIGNANO - TEATRO STABILE: ore 20,30 il Piccolo Teatro di Milano presenta **Temporale**, di August Strindberg. Regia di Giorgio Strehler con Tino Carraro, Valentina Fortunato, Franco Graziosi, Antonella Interlenghi, Gianfranco Mauri. Spettacolo in abbonamento. Tel. 544.562 - 556.246. Ultimi 5 giorni.
CENTRALINO CABARET (t. 837.500): ore 22 Valerio Liboni - Giorgio Porcaro.
CONSERVATORIO - UNIONE MUSICALE: ore 21 (pari) Uto Ughi, violino; Pier Narciso Nasi, pianoforte. Musiche di Beethoven, Schubert, Franck. Biglietti esauriti.
D'UOMO TEATRO (p.zza S. Giovanni, lato campanile, tel. 546.633): ore 21,15 «I Farsari» in **Chi dorme nel canotto?** di Sandro Strepparo, 3 tempi comicissimi. Ultima settimana.
GIANDUJA - MARIONETTE LUPI: La bella addormentata nel bosco. Spettacoli per la scuole e visite al museo. Tel. 530.238.
GOBETTI: ore 21 Franco Barbero in **La cura 'd Carolina.** 3 atti comicissimi di Castelverde-Emmaci. Tel. 544.562 - 556.246.
ITALIA: ore 21,15 Gipo nella novità comicissima **Un bagno per Virginio.** Pren. Via Nizza 138. Tel. 696.40.21. Ultima settimana.
IL BUONTEATRO - IV DIPARTIMENTO DEL COMUNE: Spettacoli teatrali per le scuole. Scuola Materna, corso Cincinnato 200: ore 10 **La Nanenè.** Compagnia del Bagatto.
NUOVO - TEATRO STABILE: stassera riposo. Domani ore 20,30 **L'opera dello sghignazzo** di Dario Fo con Maurizio Micheli - Nada - Graziano Giusti - Cesare Gelli - Maria Monti - Violetta Chiarini - Carla Cassola. Spettacolo in abbonamento. Tel. 544.562 - 556.246 - 680.668.
TEATRO STABILE - SETTORE SCUOLA RAGAZZI: al Teatro Adua (c. G. Cesare 67) ore 10 il Teatrino in Blue-jeans presenta: **Anche le gabbie hanno le ali** di Sandro Tuminelli. Regia di Lidia Fortini.
VILLA AMORETTI - PARCO RIGNON: ore 15,30 per bambini **Il più piccolo circo del mondo** Mago Merlino.
ERBA «AMIEL» - Seminario di mimo. Informazioni, iscrizioni e prenotazioni spettacoli per la scuole. Teatro Nuovo, tel. 660.668.
NUOVO - SALA VALENTINO: ore 21,15 Esercitazioni aperte al pubblico del Centro di Formazione Teatrale diretto da Massimo Scaglione. Int. tel. 655.552.
PALAGHIACCIO E ROTELLIERE - Torino Esposizioni (v. Petrarca 37): ore 15-17,15; 20,30-22,45. Biglietto unico.

Massaua — p. Massaua 9 — Tel. 795.003 — Lire 2500
OGGI CHIUSO

Massimo — v. Montebello 8 — Tel. 878.001 — Lire 2500
OGGI CHIUSO

Puntodue D'ESSAI — v. Garibaldi 30 — Tel. 545.245 — Lire 2500
Cristiana F., noi i ragazzi dello zoo di Berlino, di Ulrich Edel, con Natja Brunckhorst (Germania - Colori) — Storia vera di una ragazza berlinese coinvolta nella droga e nella prostituzione. Viet. 14. **Drammatico**
15; 17,30; 20; 22,30 ★★ / ●●●●

Statuto — v. Cibrario 16 — Tel. 487.051 — Lire 2500
L'amante di Lady Chatterley, di Just Jaeckin, con Sylvia Kristel, Nicholas Clay (Usa - Colori) — Dall'omonimo romanzo che fece tanto scalpore, l'amore fra la signora e il guardacaccia. Viet. 18. **Commedia**
15; 16,50; 18,40; 20,20; 22,30 ★★ / ●●●●

CRITICA
Capolavoro ★★★★★
Ottimo ★★★★
Favorevole ★★★
Discusso ★★
Mediocre ★

PUBBLICO
Eccezionale ●●●●●
Successo ●●●●
Consensi ●●●
Discordi ●●
Scarso ●

CIRCO DI MOSCA A TORINO
PALAZZO DELLO SPORT (Parco Ruffini)
OGGI ORE 21,15
UNICO SPETTACOLO
Riduzioni per comitive organizzate e studentesche
Tel. (011) 38.62.14 - 37.79.16

VENERDI' 5 ORE 21,15 al TEATRO TENDA (Parco Lamarmora C. Vittorio) — UNICO CONCERTO DI JORGE BEN
Inf. 544.320/3 - Pren. Salone La Stampa Teatro Tenda - Ricordi - Signetti Caligaris - Radio Città Futura

Trocadero — v. A.Doria 9 - tel 55 37 71
GARA DI BALLO LISCIO
Esibizione straordinaria
GLI ANGELI DEL ROCK
Campione d'Europa
Fed: F.I.D.I.P.
Organizz. EDIL GORLERO
Ogni giovedì tratt. ore 15,30-21

danze la perla
ore 15,30 e 21
BALLO LISCIO
domani ACHILLE TOGLIANI

danze club 84
ore 21 per la prima volta a Torino
GRUPPO 2 ALIANO
Dolci... bugie... per tutti

ALTRE VISIONI

CONTINENTAL (via Nizza 348, tel. 697.068): Chiuso per riposo

FORTINO (via Cigna 47, tel. 486.560): **Il dottor Stranamore,** (Ovvero come ho imparato a non preoccuparmi e ad amare la bomba) Peter Sellers. Ap. 20 ult. 22,30 **Fantascienza**

GIANDUJA - MARIONETTE LUPI (via S. Teresa 5, tel. 530.238): vedi teatri.

HOLLYWOOD (corso R. Margherita 106, tel. 851.904): Chiuso per riposo

NUOVO ODEON (via Venalzio 8, tel. 749.2362): **«Shining»,** un film di Stanley Kubrick, con Jack Nicholson. Ap. 20 ult. 22,20. **Giallo**

ZONA CENTRO

ASSOCIAZIONE MOVIE CLUB (via Principe Amedeo 5/L tel. 544.077) **«Barboni a vent'anni»** (prima visione) di Inze Mastace con Vincenzo Badolisani e Luciano Dario. Ore 18,30; 20,30; 22,30. Segue dibattito con gli autori. **Drammatico**

CABARET VOLTAIRE - ERIDANO D'ESSAI (c. Casale 106): Riposo

PO (via Po 21, tel. 839.75.02) Chiuso per riposo

CROCETTA - S. RITA - MIRAFIORI

ADRIANO (via Sacchi 65, tel. 587.715): Vedi «Edizione originale»

GIARDINO d'Essai (via Monfalcone 62, tel. 353.776) **«Il matrimonio di Maria Braun»,** di R. Fassbinder. Ap. 20 ult. 22,30. **Drammatico segnalato dalla critica**

SMERALDO d'Essai (via Tunisi 92, tel. 390.711): Rassegna «Filmusiconcerto» organizzata da C.I.D.E.C. e C.I. Lingotto: **«Rude Boy».** Ap. 20 ult. 22,30. **Musicale**

VINZAGLIO (corso D. Abruzzi 102, tel. 596.125): Solo grandi film: **«Alta tensione»,** di Mel Brooks, (a grande richiesta) ore 20,30; 22,30 **Commedia**

ZONA S. PAOLO

SAN PAOLO (via Cesana 80, tel. 372.637): Chiuso per riposo

ZONA FRANCIA

BERNINI (corso Tassoni 3, tel. 749.38.43) **«Il dormiglione»,** di W. Allen, con Woody Allen, Diane Keaton **Commedia**

ZETA d'Essai (via Cibrario 88, tel. 749.2907): **A qualcuno piace caldo,** di B. Wilder, con M. Monroe, J. Lemmon, T. Curtis. Ore 20; 22,30 **Commedia**

LUCI ROSSE

MAFFEI (via Principe Tommaso 5, tel. 683.354): **Caldo profumo di vergine** V.O. col. Ap. 14,30 ult. 22,30 Ingresso 3500

METROPOL (via Principe Tommaso 6, tel. 650.5470): **Quella viziosa di mia moglie** C. J. Laing, Tony Perez colori or. 14,30; 16; 17,40; 19,10; 20,40; 22,30 L. 3500

ORFEO (piazza Carlina, tel. 439.6701): **Sensofobia omosex,** techn. ap. 15 ult. 22,30. Ingresso 3500.

PRINCIPE (via Principi d'Acaja 45, tel. 760.951): **La moglie perversa,** techn. Ap. 15 ult. 22,30. Ingresso L. 3500.

REGINA (corso Regina Margherita 123, tel. 530.885): **Dolce amore bagnato,** col. Ap. 10 ult. 22 Ingresso 3500.

TORINO (Via Buozzi 6, tel. 530.3530) **Labbra** V.O. Col. Feriali Ap. 10 festivo ore 14,30 ult. 22,30 Ingresso 3500

ARTISTI EROTIC CENTER (via Artisti, tel. 831.374): **Ultra porno sexy movie,** col. Ap. 15; ult: 22,30.

JOLLY (via Verolengo 130, tel. 290.161): Chiuso per riposo. Domani, **Sensazioni intime e Strip tease,** di Sophie Pivot ore 20,30; 22,30. Ingresso 3000

MILANO - DOPPIA LUCE ROSSA (via Milano 8, tel. 530.255): **Provocazione carnale** Col. Ap. 10 ult. 22,30 Ingresso L. 2500

ROMA BLUE PORNO (via San Donato 40, tel. 487.765): **La carne,** Rondha J. Petty, John C. Holmes (Usa - Col.) Ap. 15 ult. 22,30 Ingresso 2000

SELENE (corso Belgio 53, tel. 874.171): **Porno confessione di Charlotte** Ap. 15 Ult. 22

VITTORIO VENETO (piazza Vittorio Veneto 5, tel. 871.642): **Erediliere super porno,** colori Ap. 15 Ult. ore 22,30. L. 2500.

ALEXANDRA (via Sacchi 18, tel. 511.293): **Il grande amplesso** Nadia Trixi. Orario: 14,05; 15,45; 17,25; 19,05; 20,45; 22,30. L. 1500.

AMERICA (via Frejus 27, tel. 446.764): **I porno piaceri dell'ammucchiata,** Ap. 20, ultimo 22,30

MAIOR (largo G. Cesare 105, tel. 287.974): **La professionista del piacere** Ap. 15 Ult. 22,30.

SPEZIA (via Nizza 170, tel. 696.3617): **La gemella erotica,** Ap. 15. Ingresso 1200

CABARET VOLTAIRE (v. Cavour 7, tel. 516.046): Dalle 16 alle 24 tutti i giorni due film diversi **Pigalle e Sensation** Ingresso soci

CINECLUB (via F.lli Calandra 15, tel. 447.28.68): dalle 14,30 alle 24 **«Schwarze Luxusnutten»** Novità assoluta. Ingresso riservato soci